CINCUENTA MIL HOMBRES SERÁN LLAMADOS A LAS FILAS DEL EJÉRCITO REPUBLICANO

Crítica

DIOS HE PUESTO SOBRE VUESTRA CIUDAD COTO A UN TAMAÑO SOBRE UN MONTE CAMILLO PARA PONERLO Y TENERLO DESPIERTO (Secretaría)

5ª EDIC. PARA TODO el PAÍS

30 PAGINAS EN 3 SECCIONES
Inclusive un Suplemento en Multicolor

Marzo 2 de 1938 — El Diario de Buenos Aires Para Toda la República — Año XXV-No. 8592

Durante las Horas de la Noche la Frontera Quedará Clausurada

La Nueva Disposición del Gobierno Afecta a los Comprendidos Entre los 19 y los 30 Años de Edad

FALTAN LOS PADRONES

El Cumplimiento del Llamado Depende de la Buena Voluntad de los Afectados por el Decreto

BARCELONA, 2 (United). — Se cree que una nueva disposición del gobierno, por la que se llama a filas a los hombres comprendidos entre los 19 y los 30 años de edad, afectará a un total que debe oscilar entre 40.000 y 50.000, no pudiendo establecerse con exactitud, debido a que los padrones respectivos desaparecieron al comienzo de la guerra.

Por esa causa, el Ministerio de la Defensa se ve obligado a depender de la buena voluntad de los afectados, a quienes se pide que se presenten a los respectivos cuarteles locales.

Grupos de soldados y policías recorrerán los cafés y lugares de diversión, en busca de afectados para su disposición.

Clausúrase la frontera durante la noche

BARCELONA, 2 (United). — La "Gaceta Oficial" publica un decreto, por el que se anuncia que las fronteras serán clausuradas durante la noche, desde las 20 hasta las 6 horas, para todos los viajeros, excepto para aquellos que estén provistos de pases especiales expedidos por los ministros o por el jefe de policía.

Esperan una Próxima Gran Ofensiva de las Tropas Republicanas

Por Enrique Riestra (CORRESPONSAL ESPECIAL DE "CRITICA". — EXCLUSIVO)

FRONTERA FRANCO-ESPAÑOLA, marzo 2. — ¿Quién iniciará la próxima ofensiva en España? He aquí el interrogante que se formulan los peritos militares en los actuales momentos. Inducen a ello los preparativos de Franco para atacar a Madrid, así como las anunciadas actividades de los republicanos, quienes concentran tropas sobre Cuenca y otros puntos, para lanzar un ataque por sorpresa contra un lugar no determinado, que pudiera ser en el frente de Extremadura o en el meridional, ya que se cree improbable una ofensiva contra Zaragoza o Huesca, por tratarse de posiciones fuertemente fortificadas.

Consideran los peritos que el frente de Extremadura ofrece las mayores posibilidades, debido a su extensión y al hecho de que tiene numerosos puntos débiles que podrían ser quebrados mediante una rápida e imprevista concentración de refuerzos. El éxito de un ataque de esa naturaleza dependería principalmente del secreto con que se rodearan los preparativos de la acción, debido especialmente a que el servicio de espionaje de Franco está muy bien organizado, cediendo cualquier actividad de los republicanos.

La gran ventaja de la ofensiva en Extremadura estriba en que contaría el enlace del ejército del general Queipo de Llano con el septentrional, con la posibilidad de llegar hasta la frontera portuguesa. El gobierno cuenta con tropas suficientes para la ofensiva y se cree que, a pesar de las pérdidas experimentadas en Teruel, se dispone de armas y municiones en cantidad suficiente, recordándose especialmente que los republicanos se abstuvieron de malgastar los efectivos de sus fuerzas aéreas en Teruel, los que en consecuencia, están casi intactos.

Los Religiosos Serán Destinados Sólo a los Servicios de Sanidad

BARCELONA, 2. (Información de origen leal). — El ministro de la Defensa Nacional, Indalecio Prieto, ha dictado la siguiente orden: "Se recibían en el Ministerio de la Defensa Nacional, escritos de sacerdotes católicos y pastores protestantes comprendidos en la última movilización, que deseando cumplir con los deberes militares que la ley impone, explicaban no empuñar las armas mortíferas, aunque se les destinara a servicios con el mismo riesgo que los demás soldados. Merece citarse el caso singularísimo de los carmelitas enrolados por los facciosos en el Tercio de Extranjeros para obligarlos a pelear en la vanguardia contra nosotros.

Dichos frailes, al pasarse a nuestras filas deseaban que no se les dijera el mismo trato, respetándose sus votos religiosos. Considerando las circunstancias de nuestra guerra y deseando no violentar la conciencia de quienes se han consagrado a cualquier religión, se dispone que los centros de reclutamiento y de movilización e instrucción, destinarán a los servicios de sanidad a quienes prueben su condición de religiosos, sea la que fuere su religión".

Se comenta con aplauso esta decisión ministerial de Indalecio Prieto.

UN BASKETER GIGANTE

ESTE ES ROBERT CHAPMAN, el gigante americano que mide 2.08 cmts., quien se constituyó motivo especial en el vapor que le condujo desde los Estados Unidos. Chapman es uno de los basketers del team yanqui que actuará en esta capital. Una buena prueba de sus dimensiones son las enormes piernas del gigantesco "boy"

Agentes de los Facciosos Provocan Disturbios en el Marruecos Francés

Von Papen Iría Para Salamanca

PARIS, 2 (P.H.). — Los diarios atribuyen a Hitler el propósito de enviar a Salamanca al ex embajador de Alemania en Viena, Von Papen, con objeto de halagar a los elementos vaticanistas de la zona rebelde y al Vaticano.

Es Enorme el Destrozo de Madrid

No Tiene Antecedentes en la Gran Guerra

BARCELONA, 2 (Información de origen leal). — En el Ateneo Barcelonés ha dado una conferencia el arquitecto arquitecto Teodoro Anasagasti, a quien se deben buena parte de los grandes edificios modernos construidos desde 1931 en Madrid. Es catedrático de la Escuela de Arquitectura Central y su obra técnica es admirable. El tema de la conferencia versaba sobre los bombardeos aéreos y la destrucción de las ciudades. Entre otras cosas afirmó:

"Los criminales bombardeos sobre Madrid han tenido un antecedente en la Gran Guerra y cálculo en doscientos millones de pesetas los daños causados a la capital. Cuando termine la guerra se necesitará reconstruir hasta los cimientos, planos, alcantarillas y servicios municipales complementarios".

Guardia permanente

Hubo un día en que quedaron destruídas 350 viviendas.

En la actualidad, para el cuidado de la ciudad Madrid tiene 2.000 obreros y 50 técnicos, divididos en equipos de distrito con guardias permanentes. En los últimos 16 meses han prestado asistencia en 6.202 casos producidos por los bombardeos aéreos y de la artillería. Cada agresión, además de las víctimas, deja tras de sí un número de personas sin habitación, aumentando el hacinamiento de la población.

Hizo un estudio comparativo del bombardeo del 30 de enero en Barcelona con los ataques aéreos sufridos en el barrio de Argüelles, de Madrid, siguiendo las instrucciones de las autoridades barcelonesas para proteger a la población y recomendando la rápida construcción de abrigos subterráneos ante los posibles nuevos crímenes de la aviación extranjera al servicio de quienes piensan convertir España en un protectorado.

Fué a París el Coronel Chileno Luco

Conferenció con el Delegado Sr. Gajardo

PARIS, 2 (Havas). — El Agregado Militar de la Embajada de Chile en Francia, teniente coronel Luco, llegó hoy a esta capital procedente de territorio español republicano, por la Perpiñán.

A poco de su llegada el teniente coronel Luco, que como se recordará, se había ausentado del mismo más había sido detenido por las autoridades gubernistas españolas, mantuvo una prolongada entrevista con el representante chileno ante la Sociedad de las Naciones, señor Gajardo.

Aprobóse un Manifiesto Antifascista

La Alianza Juvenil Prepara una Campaña

MADRID, 2. (De nuestros corresponsales especiales). — El reunido nacional de la Alianza Juvenil Antifascista, aprobó un manifiesto por el que se invita a los jóvenes llamados a las filas a que se incorporen llenos de fe en la victoria del pueblo español.

Toda la juventud, dice, debe movilizarse para fortalecer la industria de guerra, estando fuertemente unida hasta el triunfo total.

Dicha entidad prepara una campaña, en cuyo programa figuran mítines, conferencias y festivales. El manifiesto elogia la actuación de los combatientes en los esfuerzos por elevar el nivel político y social de los combatientes.

PRIMER DIA Y PRIMEROS PALOTES

HOY DIERON comienzo las clases en las escuelas primarias de la capital. He aquí a uno de los alumnos noveles trazando sobre el pizarrón los primeros palotes de lo que más tarde se trasformará en su cultura de hombre

Los Rebeldes Adoptan Más Medidas Contra la Cultura Popular

Confeccionan un "Index" Faccioso, Prohibiendo una Serie de Libros y Autores de Fama Universal

VISITA DEL EMBAJADOR MEJICANO

Otro Numeroso Grupo de Parlamentarios Franceses Acaba de Llegar a Barcelona, en Jira

BAYONA, 2 (Información de origen leal). — Las nuevas autoridades del llamado "Instituto de España", que dirige Eugenio D'Ors en colaboración con el señor Pedro Sáinz Rodríguez, han iniciado la depuración de las bibliotecas españolas. En Valladolid se ha publicado la primera lista de libros y autores prohibidos, entre los cuales figuran las obras de Stendhal, Balzac, Alejandro Dumas (padre e hijo), Flaubert, Carlyle, Dostoievski y los autores españoles Vicente Blasco Ibáñez, Azorín y Pío Baroja, a pesar de que éste ha hecho acatamiento últimamente a las autoridades fascistas.

Entre las novelas prohibidas se halla "La dama de las camelias"

Más intelectuales firman el manifiesto de adhesión

BARCELONA, 2 (Información de origen leal). — Se siguen recibiendo adhesiones de intelectuales, hombres de ciencia, arte y letras a la obra del gobierno capital y como respuesta al periódico discurso que pronunciara el jefe de gobierno, doctor negrín.

Desde La Habana ha enviado firmado su adhesión el gran poeta lírico, don Juan Ramón Jiménez. Desde Valencia, don Jacinto Benavente llamó telefónicamente para comunicar "que estaba completamente de acuerdo en lo que había dicho el doctor Negrín". Desde la Universidad de Oxford, donde trabaja, telefoneó personalmente, el profesor Pío del Río Hortega, el eminente continuador de la obra de Ramón y Cajal, diciendo "siempre con la República y con el gobierno de España, me rao a quienes reforma una vez más su adhesión a España y su seguridad en el triunfo". Desde París se han adherido Pablo Picasso, José Bergamín, Víctorio Macho y otros. Pedro Salinas, que dicta un curso en Wellesley (Massachusetts) envió el siguiente telegrama: Rogóle que me firme el manifiesto. Deseo alternar y reforzar mi adhesión entusiasta a la República y al pueblo español, considerándome muy honrado de estar a su lado".

Anónimo Castro envió su adhesión desde Madison, Wisconsin. Jesús Val, profesor español de la Universidad de Cambridge, envió su adhesión.

El director de la Biblioteca de Cataluña, Jaime Rubió, el vulcólogo, doctor Tellez y los profesores Francisco Vera y Manuel Gil, se han adherido también al manifiesto.

El embajador de Méjico en España visita escuelas modelo

BARCELONA, 2. (Información de origen leal). — El general Tejeda, embajador de Méjico en España, acompañado de su hija, María Luisa y del cónsul general mejicano, Gómez Mangada, visitó una Escuela de Aprendizaje de la Generalidad de Cataluña. En la visita examinaron atentamente las clases y los trabajos de los alumnos.

El niño Angel Estivill (hijo de un periodista de izquierda que formó en los primeros momentos de la insurrección militar una columna de voluntarios que fueron a frente de Aragón para contener la marcha sobre Cataluña de la guarnición de Barcelona y convertida más tarde en la famosa columna Durruti) del Barrio Estivill en nombre de los niños saludó a la representación mejicana y las niñas obsequiaron con un ramo de flores a la hija del embajador.

Prohíben el Uso del Uniforme de Falange Para Evitar los Asaltos

HENDAYA, 2. (Información de origen leal). — El delegado de Orden Público de los rebeldes ha dado una nota indicando que se ha tenido en cuenta de que los individuos vistiendo el uniforme falangista y pretextando órdenes superiores verifican registros domiciliarios a altas horas de la noche, llevándose objetos de valor ante el silencio de los habitantes, que se hallan aterrorizados y en vista también de las escandalosas procedencias de tales tropelías, se prohibe el uso del uniforme falangista después de la medianoche, salvo para servicios determinados".

El alcalde de Elizondo ha ordenado, según publica la prensa vasca "que los maestros municipales de ambos sexos vestirán el uniforme compuesto, para los hombres de pantalón negro, camisa azul, boina roja y bandolera y cartuchera negras y, para las mujeres, blusa azul, falda negra y boina roja. Todos los maestros deberán ostentar las insignias falangistas".

Dan Ropas para niños y ancianos

MADRID, 2. (De nuestros corresponsales especiales, transmitido por la U. P.). — La comisión Pro Campaña de Invierno, ha entregado al delegado de la Asistencia Social de Madrid, señor Ariño, más de seis mil prendas de abrigo para niños y ancianos acogidos en establecimientos diversos. La donación se hará extensiva a los acogidos en Guadalajara.

Con Elogios se Comentan los Debates

Francia Está Dispuesta a Sostener sus Derechos

MADRID, 2 (De nuestros corresponsales especiales, transmitido por la U. P.). — Los órganos de la prensa siguen comentando elogiosamente el debate sobre política internacional en la Cámara de Diputados francesa, considerando que la votación que logró el gobierno, equivale a una demostración inequívoca de que Francia está dispuesta a mantener sus derechos sobre el Mediterráneo y a continuar fiel al pacto de la Sociedad de las Naciones.

Se espera que Inglaterra siga la conducta de Francia, adiestrándose los primeros frutos apenas iniciadas las gestiones preliminares de la conferencia anglofranlana. Se cree que Italia logrará en Londres solamente algunas ventajas, convenientes ventajas y que la Gran Bretaña podrá aumentar sus exportaciones; pero la City negará los créditos que tanto interesan al Duce.

Discuten el Número de Voluntarios

Retirarían 20.000 del Ejército Gubernista

LONDRES, 2 (Unifed). — Se anuncia que el gobierno de los Soviets ha aceptado la cifra de 20.000 hombres, sugerida en la fórmula británica, como número inicial de los voluntarios que deberán ser retirados de España por el bando donde sea menor el número de voluntarios.

Se recordará que la fórmula británica propone que, si dicha cifra de 20.000 hombres a ser retirados es aceptada por la parte en que tales elementos son más débiles, del lado donde el número de voluntarios sea mayor deberá ser retirado un número proporcional.

Una vez completado el retiro de los voluntarios hasta cierto grado, serán concedidos los derechos de beligerancia.

Circula el Rumor de que Destituirán al Gral. Queipo de Llano

Creen en Gibraltar que el Jefe Faccioso no Acataría Esa Medida del Cabecilla de la Rebelión

COMUNICADO DE LAS 22 HORAS

Crece el Malestar en el Marruecos Francés a Causa de las Intrigas que Fomentan los Insurrectos Españoles

GIBRALTAR, 2. (Información de origen leal). — Los elementos franquistas que viven en el Peñón manifiestan que según noticias de esa ciudad el general Franco tiene el propósito de ofrecer un cargo representativo al general Queipo de Llano, además de una alta distinción honorífica, antes de sustituirle del cargo de "jefe de los Ejércitos del Sur por un militar joven, recién ascendido a general.

Por otra parte, las autoridades salamantinas estiman que deben conceder un descanso que tiene muy merecido, al general Queipo de Llano.

Circulan rumores exponiendo que que éste no aceptará el cambio.

El primer Lord del Almirantazgo a Gibraltar

LONDRES, 2. (Información de origen leal). — Se anuncia que Lord Chatfield, primer lord del Almirantazgo, se trasladará el día 9 del corriente a Gibraltar para presenciar las maniobras de la escuadra inglesa en el Mediterráneo.

Comunicado del Ministerio de la Defensa Nacional

BARCELONA, 2. (Información de origen leal). — A las 22 horas el Ministerio de la Defensa Nacional ha facilitado el siguiente comunicado de guerra.

"Extremadura. Los certeros disparos de nuestra artillería consiguieron destruir la cesa de La Legua, posición enemiga situada en las inmediaciones de Toledo.

Los demás ejércitos sin novedad".

Hay gran tirantez en Marruecos

TANGER, 2 (Información de origen leal). — Se reciben noticias del aumento de tirantez entre la zona del protectorado francés y la zona facciosa del Marruecos español.

Emile Lemogne publica en "La Presse Coloniale", de Casablanca, un artículo previniendo demasiado las intrigas realizadas por las fuerzas facciosas de Tetuán que amenazan la tranquilidad del protectorado francés.

Paul Saurin, diputado por Orán, ha pronunciado un discurso advirtiendo al gobierno que debe reforzar los medios defensivos en toda Africa "si no quiere llegar tarde a remediar los males".

La prensa francesa denuncia los manejos de los cónsules alemán e italiano de Tetuán, a través de los agentes de espionaje y propaganda que agitan los elementos nacionalistas indígenas de la zona francesa.

Pablo Casals dió un concierto en Casablanca

CASABLANCA, 2 (Información de origen leal). — El famoso violoncelista Pablo Casals ha dado un concierto en el Teatro Municipal. La colectividad española ha celebrado diversos actos en su honor, tanto por su labor artística como por su lealtad a la República Española.

Pablo Casals, terminado el concierto, salió en viaje para Barcelona.

Más parlamentarios franceses en España

BARCELONA, 2. (Información de origen leal). — Acaba de llegar un nuevo y numerosísimo grupo parlamentario francés que se dispone a visitar Madrid, los frentes de Aragón y las capitales de la retaguardia.

Un Nuevo Tropiezo se Producirá Respecto a los "Voluntarios"

Por George Chandler (CORRESPONSAL ESPECIAL DE "CRITICA". — EXCLUSIVO)

LONDRES, marzo 2. — Se cree que en la reunión celebrada ayer por el gabinete, el asunto de la intervención en España fíguró entre los principales temas tratados, habiendo asistido a las deliberaciones el embajador británico en Roma, lord Perth.

La famosa fórmula británica que originariamente había preparado, al parecer, el terreno para la solución del problema, motivará aparentemente otro "impasse" cuando se efectúen las próximas reuniones de la comisión, si es que llegan a realizarse.

Si bien Francia, Italia y Rusia habían convenido en principio con el plan británico, en cambio no se había llegado a un acuerdo sobre qué porcentaje debía calcularse el retiro de los voluntarios extranjeros.

Se cree que en la reunión de ayer del gabinete, varios ministros no ocultaron sus temores de que se demore la conclusión del acuerdo con Italia debido a la dificultad con que se tropieza para liquidar los aspectos internacionales de la guerra española.

Aun cuando lord Perth se muestra sumamente optimista sobre las perspectivas de las próximas conversaciones en Roma, hay muchos indicios de que el señor Chamberlain va volviendo gradualmente al punto de vista de su ex ministro de Relaciones Exteriores, señor Eden, de que no podrá haber ningún acuerdo anglo-italiano completo, a menos que incluya el arreglo de la cuestión española.

Se cree, además, que varios ministros juzgan que son menos halagüeñas las perspectivas de un acuerdo con Alemania, pues han observado indicios de que la única cuestión que tiene en cuenta ese país para las discusiones con Gran Bretaña, es la que afecta a su demanda de devolución de sus colonias.

El discurso pronunciado ayer por el señor Goering, con motivo de la celebración del Día de la Fuerza Aérea alemana, no es verdaderamente como para sentirse alentado en el deseo de llegar a una limitación de las fuerzas aéreas que Gran Bretaña considera como un aspecto muy importante del plan para el acercamiento entre este país, Francia, Italia y Alemania. Inclusive, reina expectativa ante la posibilidad de que el gobierno británico trate de gestionar diplomáticamente en Berlín alguna explicación sobre el alcance de las declaraciones hechas ayer por el Sr. Goering.

Precios Máximos de la Producción

Trigo 100 Kgs.	Disp. Exp.	$ 11.50
Maíz 100 "	" "	9.50
Lino 100 "	" "	15.75
Cent. 100 "	" "	12.50
Lana, los 10 Kgs.	" "	13.—
Pieles lanares, por Kg.	" "	0.78
Cueros vac. secos 60 Kg.	" "	10.—
" sal. por Kg.	" "	0.33
Cerdas, por 10 Kg.	" "	35.—
Novillos en pie, el Kg.	" "	0.32.6
Vacas " " "	" "	0.30
Terneros " " "	" "	0.33.6
Porcinos " " "	" "	0.52.2
Capones, por animal	" "	10.60
Ovejas " " "	" "	11.—
Corderos " " "	" "	10.40
Carneros " " "	" "	9.50
Papas, por 10 Kgs.	" "	1.90
Gallinas, por unta	" "	4.—
Pollos " "	" "	3.75
Huevos, la docena	" "	0.70

TELEFONOS: 38-Mayo 3921 al 3927

HOY

Queipo Sigue Tomando

Por GOIDA

—¿Después qué toma, general?
—Ahora Gibraltar, después Madrid, Jérez y el olivo.

SCHUSCHNIGG DOMINA LA SITUACION EN ESTIRIA

Todo Depende de las Instrucciones Dadas al Dr. Seyss Inquart

El Ministro del Interior Austríaco Celebra Conferencias con los Nazis de Estiria

VIENA, 2 (United). — Todos los austríacos, con intenso interés y alguna nerviosidad, esperaban esta mañana los resultados de la conferencia que el ministro del Interior, doctor Seyss Inquart, celebra con las autoridades locales de Graz para resolver la situación creada en Estiria por la actitud de los nazis, de desafío a las órdenes del canciller von Schuschnigg.

El nazismo austríaco será, en el futuro, una cuestión puramente individual, que no asumirá la forma de una actividad de grupo o de partido.

Ante la virtual ausencia total de noticias sobre el curso que siguen las negociaciones de Graz, han vuelto a cobrar auge los rumores, algunos de los cuales llegan a asegurar que el canciller Schuschnigg ha autorizado al ministro del Interior a hacer importantes concesiones a los nazis. Otros dicen que se proclamará la ley marcial en toda Estiria si los nazis se muestran intransigentes.

En verdad, sin embargo, se cree que está entre los dos extremos, es decir, que el doctor Schuschnigg, procediendo con rapidez, ha dado instrucciones a las autoridades de Estiria y de toda Austria para que indiquen a los dirigentes nazis que los hará responsables y serán tratados severamente, a menos de que contengan las exuberancias de sus partidarios y que ellos mismos se incorporen al programa del gobierno para suprimir las actividades perturbadoras nazis.

Prosigue la conferencia en Graz

GRAZ, 2 (United). — Prosiguió hoy la conferencia entre destacados dirigentes nazis y los miembros del departamento político de Estiria. Según se informa autoritariamente, el ministro del Interior, señor Seyss-Inquart, que presidió la reunión, puso de relieve enérgicamente, que deben observarse las leyes y tratados austríacos.

En muchos lugares no fué cumplida hoy la orden impartida por aquél, por la cual se prohibe el despliegue de banderas nazis, creyéndose que ello se debe a que no ha habido tiempo material para que todo el vecindario se impusiera de esa medida. La orden fué impartida ayer por dicho ministro, poco después de su arribo a esta capital.

Al entrar al hotel, lo hizo a través de una "guardia de honor", formada por ocho nazis, quienes llevaban botas de montar y una chaquetilla semimilitar, con los que reemplazan a los uniformes que usaban antes y que les fueron prohibidos.

Prohiben el uso de los emblemas nazis

Otras informaciones de fuente autorizada dicen que el señor Seyss-Inquart ha solicitado, durante la conferencia de hoy, que se siga prohibiendo el uso de todos los emblemas del partido alemán, aun cuando se permitirá el uso de la cruz swástica y del saludo alemán, "como una expresión de convicción y creencia personal".

Se Presenta un Proyecto para Fundar la "Liga de las Naciones Americanas"

WASHINGTON, 2 (United). — Los representantes de las repúblicas Dominicana y de Colombia han presentado a la Unión Panamericana un proyecto en el que proponen la creación de una "Liga de Naciones Americanas", desconociéndose los pormenores del mismo.

Se cree que la propuesta se parece a los proyectos presentados en la Conferencia de Buenos Aires de 1937 y será estudiada hoy por una comisión especial de la Unión Panamericana formada por los representantes de Perú, Méjico, Panamá y Uruguay, y en caso de ser aprobada será presentada en la Conferencia Panamericana de Lima, que se iniciará el 9 de diciembre del corriente año.

Niemoeller en Breve se Verá Libre

BERLIN, 2. (United). — El obispo evangélista doctor Niemoeller, ha sido sentenciado a siete meses de detención en una fortaleza y al pago de una multa de 500 marcos.

Sin embargo, tenieron en cuenta que la pena de detención la ha cumplido con el arresto sufrido antes de ser juzgado, será puesto en libertad en breve.

Habría sido puesto en libertad

BERLIN, 2. (United). — Se tiene entendido que el obispo Niemueller ha sido puesto en libertad y que dicho prelado partirá inmediatamente en viaje de vacaciones.

Sin embargo, no ha sido posible obtener confirmación oficial de esta versión.

La condena

BERLIN, 2 (Havas). — El pastor protestante Martín Niecoeller, fué condenado a siete meses de reclusión en una fortaleza y al pago de una multa de quinientos marcos, más otra de mil quinientos marcos. Las penas de reclusión y pago de la primera multa se consideran purgadas por la prisión preventiva.

También una multa

BERLIN, 2 (United). — Además de las penas precitadas, se ha impuesto al pastor Niemoeller una multa adicional de 1500 marcos, con la estipulación de que, de no pagarla, deberá sufrir tres meses de prisión.

Antinazi

EL PASTOR Martín Niemoeller, quien recobrarie su libertad pese a la condena que le impusiera el tribunal nazi

Londres Dará a Lord Perth Instrucciones Escritas y Secretas

El Documento es Muy Voluminoso y con él Podrá el Emisario Inglés Resolver Todas las Cuestiones

LONDRES, 2 (Havas). — El gabinete británico efectuó hoy su acostumbrada reunión semanal, bajo la presidencia de Mr. Chamberlain. Entre las cuestiones contenidas en el orden del día figura la aprobación de las instrucciones que se darán al embajador británico en Roma, lord Perth, a las cuales éste deberá ajustar su conducta para las conversaciones que deberán realizar con el conde Ciano.

Las instrucciones a Lord Perth son muy detalladas

LONDRES, 2 (Havas). — En los círculos oficiales se guarda la mayor reserva con respecto a las instrucciones contenidas en el documento que se entregará a lord Perth, a las que éste deberá atenerse durante sus conversaciones con el conde Ciano.

En los círculos parlamentarios se asegura que el documento es bastante voluminoso y en él se prevén todas las preguntas que puedan formularse, y contiene las instrucciones necesarias al respecto, a fin de que lord Perth pueda continuar las conversaciones, sin tener que consultar constantemente al gobierno británico.

En cuanto a los posibles resultados que se obtengan con las conversaciones, en dichos círculos no se dan opiniones precisas, pero se manifiesta la impresión de que condujirán a que se formule una "declaración de buena voluntad", en la que se llegará más allá del "acuerdo entre caballeros" realizado en enero de 1937.

Lord Halifax explicó en Consejo la situación exterior

LONDRES, 2 (United). — El gabinete realizó hoy su acostumbrada reunión semanal en Downing Street, No. 10. El ministro de Relaciones Exteriores, Lord Halifax, impuso a sus colegas sobre el desarrollo de las negociaciones preliminares con Italia, así como sobre el de las conversaciones diplomáticas respecto de la fórmula británica presentada por intermedio del comité de no intervención.

Se cree que el canciller explicó al gabinete que proseguían las conversaciones privadas, en su esfuerzo tendente a llegar a un acuerdo sobre las cifras definitivas para la iniciación del retiro de los voluntarios, antes de citar a reunión al subcomité de no intervención.

Considerá también el gabinete el libro blanco que se dará a conocer hoy, relacionado con el rearme del país y que trata sobre los progresos alcanzados en la ejecución del programa de defensa de la nación, que involucra un desembolso global de 1.500 millones de libras esterlinas.

Eden no será embajador

LONDRES, 2 (Havas). — En los círculos diplomáticos de esta capital se desmiente la información publicada hoy por un diario londinense, según la cual se consideraría probable que Mr. Eden fuese nombrado embajador de Gran Bretaña, ante el gobierno de Washington.

En dichos círculos se asegura que la información está desprovista de todo fundamento.

Prevén la Renuncia del Ministerio de Chautemps en París

Por Herbert King (CORRESPONSAL ESPECIAL DE "CRITICA". — EXCLUSIVO)

PARIS, 2 — Esta tarde parecía muy posible que el gabinete de M. Chautemps presentara su renuncia aun en el caso de obtener definitivamente una mayoría en ambas Cámaras para su Código de Trabajo.

Ambiente desfavorable en la Cámara

El ambiente era sumamente desfavorable anoche en la Cámara donde la aplicación de la medida a los obreros campesinos fué colocada por tercera vez en el proyecto después de haber sido retirada por el Senado, y M. Chautemps en cierto momento advirtió a los diputados que se le colocaba en una situación sumamente difícil, en vista que habían fracasado todos los esfuerzos que realizó durante el día para llegar a una transacción con el Senado.

Exclusión de los comunistas

También parecía poco probable la aprobación del texto original de la Cámara sobre la escala movible de salarios, porque existía la posibilidad para Chautemps de obtener una mayoría, pero que en ésta no estuviesen incluídos los comunistas.

Razón del costo de la vida y los salarios

Los comunistas y una parte de los socialistas insisten en que el Código funcione en forma tal que se fomenta un aumento de salarios si el costo de vida aumenta en un diez por ciento, aun si este aumento ocurre antes de los seis meses que fija el Código como período de ajuste para el cambio de salarios si el costo de la vida ha aumentado en un cinco por ciento.

Chautemps abandonaría el gabinete

Es sumamente probable que Chautemps pueda obtener una mayoría aun en el caso de no ser apoyado por los comunistas, si el centro lo apoya, pero entonces, opinan muchos observadores, el primer ministro renunciaría voluntariamente alegando que la mayoría que representa su gobierno ha quedado rota.

Ante el Tribunal, los Procesados de Moscú, Aceptan la Acusación de Espías

Confiesan Haber Sido Cómplices de Estados Enemigos de Rusia

Todos, Menos, Krestinsky, se Reconocen Culpables Como Espías al Servicio de Alemania, Inglaterra, Japón y Polonia

MOSCU, 2 (United). — A las 12 en punto se inició hoy la vista del proceso contra las 21 personalidades que ocuparon altos cargos directivos en el régimen soviético, las cuales, con Bucharin a la cabeza, están acusadas de traición, conspiración contra el régimen y otros delitos de espionaje.

Al iniciarse la audiencia se dió cuenta al procedimiento fiscal que acusa a Trotzky de haber estado en relaciones con la policía secreta alemana desde el año 1921 y con el servicio de inteligencia de Inglaterra desde el año 1926.

Krestinsky es acusado de estar al servicio del espionaje alemán desde el año 1922; Rosenholtz, de ser espía alemán desde 1923 y de estar al servicio del espionaje inglés desde 1926.

Rakovsky es acusado de ser agente del servicio de inteligencia británico desde el año 1921, y agente del servicio de inteligencia japonés desde 1934.

El fiscal acusa también a Krestinsky de haber promovido estrechas relaciones con el servicio secreto japonés, desde el año 1933, de acuerdo con instrucciones recibidas de Trotzky.

Una de las figuras más enigmáticas de este proceso es la de Yagoda, ex jefe de la policía secreta de los Soviets, sentado hoy en el banco de los acusados, entre los veintiún procesados.

Yagoda ha pertenecido a la famosa "Cheka" desde el año 1929, y él, como jefe de la N.K.V.D., llevó ante el tribunal a Kamenev, a Zinoviev, a Radek, a Pratkov y a varias decenas más de supuestos enemigos del régimen.

Los veintiún líderes bolcheviques que comparecen hoy ante el tribunal son los últimos que, acusados de traidores, quedan de la enérgica depuración de tres años efectuada en las filas del partido.

El tribunal lo forma el Collegium Militar de la Suprema Corte.

Querían desmembrar la Unión

MOSCU, 2 (United). — La acusación fiscal leída hoy al inaugurarse la vista de la causa contra las veintiuna personalidades soviéticas que comparecen ante el Collegium Militar de la Corte Suprema sostiene que Trotzky y los acusados han conspirado no sólo con Alemania y Gran Bretaña, sino también con el Japón y con Polonia para desmembrar la Unión de los Soviets, adueñarse del poder y restablecer el capitalismo en Rusia.

Todos menos Krestinsky confesaron su culpabilidad

MOSCU, 2 (United). — Krestinsky se ha negado a admitir su culpabilidad, rechazando los cargos que se le imputan en la acusación fiscal.

Los demás procesados han confesado.

Se considera casi seguro que la declaración de culpabilidad implicará el fusilamiento de los que condenados, dentro de las próximas 72 horas de pronunciada la sentencia de muerte.

Fué impresionante la audiencia de Moscú

MOSCU, 2 (Havas). — La vista del proceso contra los conjurados, se inició a mediodía.

Después de dar lectura al acta de acusación, el presidente del Tribunal, señor Ulrich, preguntó a los 21 procesados si reconocían su culpabilidad.

Bukharin, Rukoff y Yagoda, dijeron "sí" en forma sucesiva. Pero Krestinsky, que fuera vicecomisario de Relaciones Exteriores de la U. R. S. S., sentado en su banquillo, exclamó enérgicamente: "¡No soy trotskista; no hay espía; no he hablado con Sedov, el hijo de Trotski!"

El presidente le interrumpió para recordarle que su confesión estaba consignada en el sumario.

"¡No soy culpable! ¡No soy culpable!", repitió Krestinski, causando con sus palabras una notable sensación en el recinto.

Los demás acusados se reconocieron culpables.

Confesaron los acusados en Moscú

MOSCU, 2. (Havas). — Todos los acusados confesaron su culpabilidad en la primera audiencia del proceso por alta traición, salvo Krestinski, que negó violentamente los cargos, provocando una enorme sensación.

Aceptan la acusación de espías

MOSCU, 2. (Havas). — El acta de acusación contra los 21 procesados por alta traición, menciona la conducta de los inculpados Krestinski y Rosengoltz.

Ambos reconocen que se convirtieron en espías alemanes, por orden de Trotski. El primero de ellos manifiesta además que los espías trotskistas recibían 250.000 marcos, pagados ya sea en esta capital ya sea en Berlín.

Se declararon culpables

MOSCU, 2 (United). — Acusados de traición, veinte de los veintiún destacados personajes del Soviet que han comparecido hoy ante el tribunal, confesaron haber conspirado contra el Estado y se declararon culpables de todos los cargos que se les han formulado.

La acusación leída al comenzar la audiencia, es un largo documento en el cual se acusa a los procesados de haberse dedicado al espionaje en favor de diversos países extranjeros, como ser Gran Bretaña, Alemania y el Japón.

Las acusaciones

También se acusa a los procesados de haber formado un bloque con todos los elementos opuestos al estado soviético, con la esperanza de recibir ayuda armada de los países extranjeros para desmembrar a la Unión de los Soviets separando de la Unión las repúblicas fronterizas a cambio de concesiones territoriales en Ukrania y en las provincias marítimas de Georgia.

La acusación da por hecho que se obtuvieron confesiones de todos los acusados y agrega que los cargos han sido probados no solamente por las investigaciones realizadas, sino por otros hechos anteriores como los de Tukhachevsky y Mikyani.

Al constituirse el tribunal hoy al mediodía, los 21 procesados, encabezados por Nikolai Bucharin, ex director del "Izvestia", entraron en la sala de audiencias donde ocuparon los asientos que les estaban reservados.

Actúa de fiscal acusador el señor Vishinsky y preside el tribunal el famoso juez Ulrich, que ha presidido otros sensacionales procesos.

Dicen que Gorki fué asesinado

El hecho más importante que contiene la acusación, lo constituye sin duda la mención del nombre del dictador ruso, Stalin. A este respecto la acusación se aparta de la simple lista de cargos para decir, en una forma vaga, que el gran escritor ruso, Máximo Gorki, fué asesinado.

No dice la acusación quien asesinó al autor de los "Vagabundos", pero atribuye su muerte a alguien que deseaba estorbar la influencia que ejercía en la Unión de los Soviets, su prestigio en el exterior y su estricta adhesión a la línea política de Stalin.

Aumentóse el Presupuesto Británico de Aviación en 17 Millones de Libras

LONDRES, 2. (United). — El presupuesto de aviación para el año 1938 ha sido elevado en 73.000.000 libras esterlinas, lo que representa un aumento neto de 17.000.000 de libras sobre el año anterior.

La nota del ministro de Aviación que acompaña al presupuesto refleja la preocupación existente sobre la vulnerabilidad de Inglaterra por el aire y declara que el programa de expansión de la defensa nacional "ha ocupado inevitablemente una posición de importancia primordial".

Se Teme que se Extienda el Conflicto

No Hubo Acuerdo Para Evitar la Huelga Declarada en Glasgow

LONDRES, 2 (Havas). — La huelga declarada ayer por los carpinteros de la Exposición Imperial de Glasgow se ha extendido hoy a los plomeros y caldereros, temiéndose que si no se llega a un arreglo se convierta en general.

El capitán Graham, director de la Exposición, declaró que las gestiones para resolver el conflicto con las organizaciones sindicales internacionales han fracasado, pero que en breve se reanudarán las negociaciones. Si el movimiento continúa, es posible que tenga que retrasarse la fecha de la inauguración, fijada para el 3 de mayo.

COTIZACIONES DEL DOLAR Y DE LA LIBRA ESTERLINA

PARIS, 2 (United). — El dólar abrió hoy a 30,85 francos y la libra esterlina a 153,80 francos.

En Londres

LONDRES, 2 (United). — El dólar se cotizó esta mañana en el mercado de Londres a 5,0/5 por libra esterlina.

REUMATISMO

El Reumatismo, verdadero azote de la humanidad, revela la presencia en el organismo de impurezas y substancias nocivas, tales como el ácido úrico. Si los riñones no desempeñan en debida forma su tarea de eliminar dichos venenos, éstos se acumulan en diversas regiones del cuerpo. Los cristales de ácido úrico, vistos con el microscopio, presentan el aspecto de trozos de vidrio de bordes desiguales y afiladísimos, que al depositarse en las coyunturas, causan inflamaciones, rigidez y dolores sordos o agudos.

El tratamiento lógico consiste en facilitar la eliminación de los venenos antes mencionados, estimulando la acción de los riñones. He aquí por qué usted debe tomar las Píldoras De Witt.

Las Píldoras De Witt obran directamente sobre los riñones, y por este medio combaten activamente el reumatismo.

Un remedio externo sólo le proporcionará alivio pasajero. Es necesario combatir el reumatismo internamente, empleando un medicamento capaz de hacer sentir su influencia benéfica sobre los órganos de eliminación. Tome las Píldoras De Witt para los Riñones y la Vejiga.

Conocidas y apreciadas en todas partes del mundo, las Píldoras De Witt son un medicamento digno de confianza y consagrado por casi cincuenta años de éxito constante.

Adquiera hoy mismo un frasco de Píldoras De Witt en cualquier farmacia.

No espere un día más.

Píldoras DE WITT

para los Riñones y la Vejiga

Indicadas para Reumatismo, Ciática, Dolor de Cintura, Lumbago, Trastornos de los Riñones, Molestias de la Vejiga y en general, enfermedades producidas por el exceso de ácido úrico.

VALIDO

Para mañana y pasado solamente

¡A menos de la mitad de su valor!

Estupendo Reloj Pulsera Ultra-Moderno. Cromado, máquina Ancora, elegante, cuidadosa Juranco, cristal inrompible y marcha garantida.

Su Precio $ 25
Mañana y Pasado Solamente $ 11.75

Al Interior enviamos Pedidos contra reembolso.

Palmieri Hnos.
LAVALLE esq. MAIPU — JOYERIA - RELOJERIA

Es Una Enérgica Reafirmación de los Principios Liberales y Democráticos el Manifiesto de los Candidatos a Diputados de la Unión Cívica Radical

Definen una Conducta de Intransigencia con los Gobiernos Electores

Bregan por la Reforma del Código Penal y por la Enseñanza Laica y Proclaman el Repudio de la Ley de Residencia

POLITICA SOCIAL Y DEGRAVACION DE IMPUESTO

EN las primeras horas de hoy, después de una prolongada tarea de los candidatos a diputados nacionales del radicalismo, encargados de redactar el manifiesto de aceptación de sus candidaturas, el mismo ha sido dado a publicidad en la fecha, luego de haber sido sometido a la aprobación de todos los integrantes de la lista de candidatos a legisladores por la Capital Federal. El breve documento, redactado en términos concisos, comprendia los diversos problemas jurídicos, institucionales, sociales, culturales, económicos y financieros que preocupan a la opinión. El texto total del manifiesto, es el que reproducimos:

La restauración institucional

Tenemos el agrado de acusar recibo de la comunicación enviada por la Junta Electoral, en la cual se nos hace saber que el partido nos discierne el alto honor de sostener nuestros nombres como candidatos a diputados nacionales de la Unión Cívica Radical por la Capital Federal, en los próximos comicios.

Aceptamos la distinción, midiendo la responsabilidad y deberes que ella comporta.

No queremos, en esta hora de incertidumbre, dejar de expresar serenamente la categórica declaración de que pondremos nuestras energías al servicio de los ideales de restauración institucional perseguidos con abnegación por la Unión Cívica Radical.

La ley Sáenz Peña

Afirmamos nuestra solidaridad con la doctrina que nutre la historia del partido, de respeto a la soberanía popular, de mantenimiento de la ley Sáenz Peña y de los principios fundamentales de la Constitución, como postulados irrenunciables, para afianzar nuestra democracia, fundada en la voluntad libremente expresada de la mayoría del pueblo argentino.

Repudio al fraude, legislación punitiva para las diversas formas de la delincuencia política y expresa condenación del cohecho electoral inspirará nuestra acción parlamentaria tendiente a que la opinión pública sea escuchada en su sanción condenatoria con motivo del agravio inferido a la soberanía popular en los comicios del 5 de setiembre último.

Sin distinción de clases, credos ni razas

Empero, el momento actual exige no solo la intransigencia frente a los gobiernos electores, sino también la salvaguardia de los derechos y garantías individuales consignados en los artículos 14 y 18 de la Constitución. Queremos que en nuestra patria se aseguren por igual los derechos a todos los habitantes de la República, sin distinciones de clases, creencias ni razas.

Repudio a la ley 4.144

La defensa de los derechos fundamentales consagrados por nuestra Carta Magna, debe alcanzar, asimismo a los sindicatos obreros, para lo cual ha de establecerse su régimen jurídico, resguardándolos de las violencias y las extralimitaciones de leyes atentatorias para los trabajadores, como la 4.144, aplicada con censurable abuso de las facultades del Poder Ejecutivo.

La legislación del trabajo y la ley 11.729

La sanción de la ley de accidentes del trabajo, extendiéndola a todos los asalariados, determinándose el salario mínimo por comités mixtos de patronos y obreros, de acuerdo con el "standard" de vida de cada región; el mantenimiento de los principios consignados en la ley 11.729 —protectora de los empleados y obreros del comercio—, y la extensión de las vacaciones pagas a todas las categorías de empleados y obreros, constituirán los diversos capítulos de legislación social que sostendremos en el Parlamento, de acuerdo a la doctrina radical de protección a las clases desvalidas.

Política social

Este deber de propender a la mayor justicia social, se hace más premioso en momentos en que se desvanece el mito de la prosperidad, y el saldo arrojado por la obra de la oligarquía reinante, permite la dolorosa comprobación de que el hambre y la sed arrasan en el interior con generaciones de argentinos, y en la capital las estadísticas del Departamento del Trabajo descubren que nuestros obreros no alcanzan a obtener los recursos necesarios para el sustento material, a la vez que las oficinas municipales certifican que la mitad de las familias proletarias se alojan en deplorables condiciones de hacinamiento.

Justicia impositiva y fiscal

En el orden económico propiciaremos las iniciativas tendientes a una mayor justicia impositiva y fiscal, así como la degravación creciente de los impuestos que pesan sobre el comercio y la industria, moderando los gastos públicos y vigilando el manejo de los dineros del Estado. Será también nuestra preocupación, la nacionalización progresiva de las concesiones que explotan servicios públicos, persiguiendo igualmente la nacionalización del régimen de explotación del petróleo.

Enseñanza laica

Aspiramos a recoger los anhelos de la opinión pública tendientes a una mejor organización de la educación primaria, tal como lo concibieran los próceres de la nacionalidad, manteniendo la escuela laica y gratuita. Postularemos la instauración del régimen orgánico de la enseñanza media, y abogaremos por el establecimiento de la reforma universitaria.

Reforma del Código Penal

No menos fecunda debe ser la renovación jurídica, abordando el problema de la justicia rápida y barata, modificando las leyes procesales e introduciendo la oralidad en el procedimiento criminal, reformando el Código Penal en su faz científica, y manteniendo sus principios democráticos y liberales.

Libertad de imprenta y abolición de la censura radiotelefónica

La libertad de imprenta, la abolición del régimen de la censura previa radiotelefónica y el examen de las facultades atribuidas a la Dirección de Correos, en materia de circulación de diarios y revistas, serán objeto de nuestra severa crítica. Al asumir la defensa de la libertad de prensa pretendemos enérgicamente resguardar también la de pensamiento.

Disipar recelos con los países de América

Creemos auspicioso en esta hora de paz para los pueblos de América, reafirmar nuestra decisión de servir la política internacional del partido, de fraternal amistad con los países de América, disipando recelos y propiciando el arbitraje amplio para la solución de los conflictos entre los Estados. Tales son nuestros propósitos fundamentales, dentro de la observancia del programa sancionado por la Convención partidaria; en síntesis: servir con decisión a nuestra democracia, promoviendo su perfeccionamiento, retornando a la limpida tradición liberal y democrática de los varones consulares de la República, luchando por la pureza de las instituciones dando contenido sustancial a la soberanía y consagrando nuestros mejores esfuerzos a la afirmación cada vez más vigorosa y consciente de la nacionalidad.

Los Redactores del Documento Radical

Dr. PECO

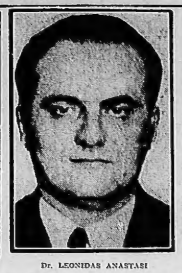

Dr. LEONIDAS ANASTASI

Dr. MANUEL PINTO (hijo)

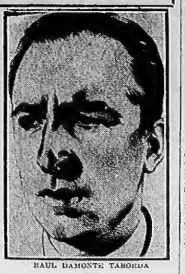

RAUL DAMONTE TABORDA

MANUEL PINTO, Leónidas Anastasi, Raúl Damonte Taborda y José Peco, que tuvieron a su cargo la redacción del documento aceptando las candidaturas a diputados nacionales para las elecciones metropolitanas del 27 de marzo. El manifiesto, dirigido a la Junta Electoral, está suscrito por los once candidatos

Suscriben la respuesta a la Junta Electoral, los candidatos a diputados del partido.

Hace un Llamado a la Unidad Partidaria el Ateneo Radical Alem

La Ofuscación Nubla Algunas Conciencias, Pero es Necesario Mantener la Disciplina Para Bien del Partido

SE VIVE UNA HORA DECISIVA

Los integrantes del Ateneo Radical "Leandro N. Alem" de la Sección 4a. (Vuelta de Rocha), han dado a la publicidad un enérgico manifiesto dirigido a los electores del país y en el cual hacen un llamado a la unidad partidaria.

Comienza el manifiesto por referirse a los intereses del partido y al porvenir de la patria, para que se olviden los rencores y los enconos, levantado el pasado como un escudo y llevando como derrotero la paz de toda la familia radical.

Alvear, bandera del partido

"El patrimonio del radicalismo, — dice después —, que es el gobierno de la República, propiedad social y política adquirida por el sacrificio de sus inmortales hombres que fundaron la democracia argentina, personalidad única desde los hombres de Mayo a la fecha, que en homenaje a sus inmortales memorias nos dió su continuador en la persona del señor presidente del Comité Nacional doctor Marcelo T. de Alvear.

En estas horas, — agrega —, depondremos males entendidos si los hay y acompañaremos a este hombre que es bandera del partido por voluntad de aquel gran corazón que fué nuestro querido jefe: Irigoyen." Se refiere después el enérgico manifiesto a la ofuscación que en esta hora nubla algunas conciencias y a la disciplina que es necesario mantener a toda costa para bien de todos los correligionarios y sin otra mira que el bienestar del radicalismo.

Una hora decisiva

Más adelante el manifiesto destaca la tarea de los hombres que serán designados para llevar la representación de la masa radical y a la actual hora decisiva que se vive, para aunar voluntades y dar la sensación de una verdadera unidad democrática.

Empieza su propaganda la Unión Cívica Radical

En una reunión que celebrarán esta tarde, el presidente del Comité de la Capital Sr. Julián Sancerni Giménez y el presidente de la Convención de la Unión Cívica Radical, doctor Eduardo Araujo, junto con los candidatos que sostendrá el partido en las elecciones y los presidentes de las parroquias, se dará a conocer la nómina de las primeras conferencias de propaganda que auspiciará el partido.

Existe un lógico interés por escuchar la palabra de los futuros representantes radicales en la Cámara de Diputados y el Concejo Deliberante, siendo numerosos también los comités y subcomités que han solicitado oradores para conferencias en sus propios locales.

Guisasola Enarboló Hoy su Insignia a Bordo del Moreno

Por primera vez y con toda solemnidad se efectuó esta tarde en el Puerto de la Capital, el acto tradicional en el ceremonial marítimo, en el que hace cargo de la jefatura de la flota de guerra un nuevo comandante en jefe.

Un toque de atención anunció poco después de las 15 horas, el arribo del nuevo comandante en jefe, contraalmirante José Guisasola, a quien acompañaba su anterior en el cargo y actual ministro de Marina, vicealmirante León Scasso.

El jefe del estado mayor de la armada, capitán de navío Abelardo Pantini y el comandante del acorazado Moreno, capitán de navío Ramón Poch, recibieron con los honores de práctica a los altos jefes mencionados.

Al ascender la planchada del buque insignia, la banda ejecutó una marcha redobada, mientras que la oficialidad y tripulación presentaban armas.

Después que un oficial leyó la orden del vicealmirante Scasso, se procedió a izar la insignia del nuevo comandante, que fué saludada por las tripulaciones de todos los buques.

PROVEEDURIAS ECONOMICAS ALEM

Para Comprar Más con Menos Dinero

ACEITE RIALTO LATA 5 LITROS 4.80

ACEITE Ottone, lata 2 1/2 litros	4.25	JABON Alem de la barra grande	o.60
ALPISTE ventilado extra, kilo	o.25	JABON Campana, caja 12 panes	1.60
ALCOHOL Mattaldi bot. 1/2	1.85	LENGUAS de cordero CAP, lata grande	o.95
ARROZ Glacé especial, kilo	o.40	MOSTAZA Savora, frasco	o.55
ARVEJAS Gartmore tarro 1/2 2 por	o.35	PAPEL Waldorf, rollo	o.30
AZUCAR molida extra, kilo	o.37½	POROTOS manteca extra, kilo	o.35
BACALAO Noruega superior, 1/2 kilo	o.55	REFRESCOS Fortuny, vigustos, botella	o.85
CAFE Santos pura, kilo	1.50	SARDINAS Palais D'Orient, lata 170 grs. nominal	o.30
CERA La Rosa, lata grande	1.00	TE Alem de Ceylan paq. 100 gramos	o.50
CHOCOLATE Aguila, Nestlé, Nobl,	o.65	TRAPOS Rejilla cada uno	o.10
CIRUELAS N. Americanas grandes, recién llegadas, kilo	1.00	TODDY con vaso lata 1 1/2 libra	2.50
DULCE de batata Albero, lata	o.50	VINO Alem tinto botella 990 cm3.	o.35
EXTRACTO de tomate Bagliani, lt. 200 gs.	o.15	YERBA Flor de Lis lata 1 kilo	1.05
FIDEOS blancos calidad extra, kilo	o.30	YERBA Cruz de Malta, paquete 1 kilo	1.—
GARBANZOS medianos, kilo	o.55	YERBA Radical, paq. 1 kilo	o.60
HARINA de trigo 000 Alem, bolsita 1 kg.	o.20		

Proveedurías Económicas ALEM — ALEM Y TUCUMAN SAN JUAN 2341-49 — CEVALLOS y MORENO ALMT. BROWN 1131 — DONDE TODO CUESTA MENOS

Dientes hermosos, blancos y relucientes es uno de los mayores encantos que puede lucir una persona. Para poseer una dentadura sana y limpia use

Polvo dentífrico rosado

Preparado en nuestros laboratorios con ingredientes elegidos y bitamizados, ejerce una acción combinada de limpieza y pulido sin rayar el esmalte

Nuestro Polvo Dentífrico, refresca la boca y evita la formación de sarro.

Para que resulte mas barato lo vendemos en simples bolsitas de papel a $ 0.70 el 1/30 kilo, a $ 1.40 el 1/8 kilo y a $ 2.50 el 1/4 kilo. Le obsequiamos su respectiva polvera para usarlo.

Franco - Inglesa — La mayor farmacia del mundo — Sarmiento y Florida — Buenos Aires

Venga a ver la más Grandiosa Exposición realizada en el país.

GRAN FERIA — CASA ESCASANY

Lacado 13 1/2 cm. $ 1.95 — Niquelado 15 cm. $ 2.60 — Lacado 13 cm. $ 3.50 — Lacado 10 1/2 cm. $ 4.25 — Lacado 11 cm. $ 5.50 — Lacado 10 1/2 cm. $ 6.50 — Cromado 16 cm. $ 6.85 — Cromado 10 1/2 cm. $ 7.25

Lacado 12 cm. $ 7.80 — Lacado 12 1/2 cm. $ 8.45 — Lacado 11 cm. $ 9.50 — Lacado 11 cm. $ 10.— — Cromado 11 1/2 cm. $ 10.95 — Lacado 11 1/2 cm. $ 11.— — Lacado 11 cm. $ 12.75 — Lacado 12 1/2 cm. $ 14.25

CON DESPERTADOR

Madera 11 x 9 $ 5.90 — Madera 11 x 9 $ 7.50 — Madera 10 1/2 x 10 $ 10 — Madera 11 x 17 $ 12.50 — Madera 11 1/2 x 9 $ 14 — Madera 13 x 10 $ 15.—

CON DESPERTADOR

Cromado 9 x 10 $ 4.50 — Cromado 8 x 8 $ 5 — Cromado 13 x 10 $ 9.50 — Cromado 16 x 8 $ 10 — Cromado 16 x 11 $ 11. — Cromado 18 1/2 x 9 $ 12.

HORARIO DE VENTA 9 a 19.30 horas

Madera fina, cristales biselados, 63 cm. de alto, horas, medias y cuartos, carillón, WESTMINSTER, $ 54.90

Velador eléctrico, 27 cm. alto, reloj cromado, con despertador, a pesos 19.—

Madera tallada, 21 por 27 1/2 cm., horas y medias, cuerda de reloj KU-KU, a pesos 16.—

Madera fina, 63 cm. de alto, horas y medias, 8 días de cuerda, $ 26.25

Roble lustrado y cromado, 43 x 30 cm., horas, medias y cuartos, carillón WESTMINSTER, $ 58.50

Madera fina, 37 por 19 cm., horas y medias, 8 días de cuerda, a pesos 26.80

Esmaltado para COCINA 22 x 22 $ 4.90

CASA ESCASANY — JOYERIA — RELOJERIA — Perú esq. Rivadavia - Suc. Suipacha 217 - Avda. de Mayo 1145 Bs. As. — ROSARIO - TUCUMAN - BAHIA BLANCA - MAR DEL PLATA

Próximo tren de excursión

MAR del PLATA

6 de MARZO

SOL QUE BRONCEA Y MAR QUE TONIFICA

RESERVE SU BOLETO HOY

$ 15.

1a. CLASE IDA Y VUELTA

Sírvase notar que, por ser muy rebajados, estos boletos de excursión son personales e intransferibles. La Empresa exigirá en todos los casos la presentación de documentos de identidad. Estos pueden ser: cédula de identidad, libreta de enrolamiento, pasaporte, pase o abono de Ferrocarril y carnet de clubs, sociedades, etc., siempre que llevan adherida la fotografía del interesado

FERROCARRIL SUD

Recordsman de Vuelo a Vela

UNA DE LAS muchas felicitaciones telefón cas que le hacen sus amigos por la performance que cumplió ayer junto con su amigo Ernesto Viguera, que aparece en su compañía. Ambos, piloteando dos planeadores alcanzaron a más de 2000 metros de altura y permanecieron en el aire durante 4 horas con 25 minutos, batiendo el correspondiente record sudamericano

Se Remontaron a Hacer un Vuelo sin Motor, de Práctica y Establecieron un Record

Dos Jóvenes Aficionados Argentinos Lograron Mantenerse en el Aire con sus Planeadores, 4 Horas y 35 Minutos

RAUL Olivares y Ernesto Vigneras, dos jóvenes argentinos entusiastas cultores del vuelo sin motor, han cumplido ayer una apreciable performante mientras realizaban una ascención de práctica en el campo que posee el Club Argentino de Planeadores "Albatros", en la vecina localidad de Merlo.

En las primeras horas de la tarde se remontaron cada uno en un aparato del tipo "Baby-Grunna", construídos por dicha entidad, logrando elevarse, el primero, a una altura de 2250 metros, y el otro, a 2000, manteniéndose siempre separados por una escasa distancia y aprovechando las mismas corrientes de aire. Se mantuvieron en el espacio cuatro horas y treinta y cinco minutos, tiempo que puede considerarse en nuestro país, un verdadero record.

Tanto Olivares como Vigneras, practican este difícil deporte desde el año 1931 y obtuvieron simultáneamente su correspondiente brevet de piloto de planeadores en 1932 pudiendo considerárseles como los aficionados que hasta ahora han demostrado más pericia y dedicación. Vigneras, ya anteriormente, consiguió ascender a 2.750 metros y cubrir una distancia de 40 kilómetros.

Piensan pasar su hazaña

Esta mañana hemos tenido la oportunidad de conversar con ambos deportistas quienes se mostraban muy animados por la performance que establecieron ayer y están dispuesto a superarla dentro de poco tiempo.

—Aún no se registran en nuestro país esta clase de deportes — nos dijo Olivares" — de manera, que no se puede considerar nuestra ascensión de ayer como un record. Pero, es el de más duración cumplido desde que se inició aquí.

En seguida nos enseñó las placas aluminio ahumado de los correspondientes altímetros registradores en las cuales puede constatarse el desarro lo de la excursión por el espacio, las cuales harán entrega a la Dirección de Aeronáutica Civil.

Como todos los días que podemos acudir al campo del club — continuó informándonos — ayer nos remontamos sin más intención que la de efectuar un vuelo de entrenamiento. Nuestros frágiles aparatos realizaron el correcto remolcado por un automóvil.

Una vez en el aire empezamos a encontrar corrientes de aire ascendente que fuimos aprovechando hasta alcanzar los 2000 metros de altura. Evolucionamos siempre sobre las localidades de Merlo, Ituzaingó, Moreno, Morón y General Fermín.

Mantuvimos de continuo a nuestros planeadores separados por escasos metros, llegando a poder conversar durante largos ratos. Tocamos tierra recién a las 17.35 y habíamos despegado a las 13, de manera, que estuvimos cuatro horas con treinta y cinco minutos en el aire.

Características de los aparatos usados

Luego, Olivares nos explicó las características del aparato usado tanto por él como por su compañero y la forma en que se practica la ascención.

—Todos los planeadores usados en "Albatros" son del tipo "Baby-Grunna" y son fabricados por los mismos miembros de la institución, de manera que éstos no sólo saben hacerlos volar, sino también construirlos. Su peso es de 120 kilos, tienen una embergadura de 13 metros con 30 centímetros y la longitud del fuselaje alcanza a 6 metros con 50. Sus dimensiones son, pues, reducidas. Pesan 150 kilogramos los que generalmente se usan en el extranjero y los hay de casi media tonelada.

Los planeadores sólo se diferencian de los aeroplanos comunes en que carecen de motor. Su remando, sus controles, su estructuración es idéntica. Desde luego, que lo más importante para la navegación es el instrumental que llevan en la cabina para la medición del ascenso y del descenso, los cuales, en los nuestros, consisten en un variómetro, un altímetro y un velocímetro, el, más perfeccionados llevan también instrumental para vuelo a ciegas, el que se usa cuando hay que deslizarse entre densas capas de nubes que impiden la visión del piloto.

Cómo se efectúa la ascensión

—En cuanto a la ascensión con planeador hay tres maneras de hacerla — continúa Olivares. — En las zonas montañosas, proveyendo el aparato de una cuerda, mediante una especie de catapulta o, en las llanuras, siendo remolcados por hasta determinada altura por un automóvil. Nosotros usamos la última. Nuestros planeadores son tirados por el automóvil mediante un cable que mide 500 metros de largo. El despegue del suelo depende de la intensidad del viento. Ayer nosotros nos desprendimos de nuestros cables despues de haber sido remolcados unos 300 metros, aproximadamente.

Cuando el aparato ya ha cobrado altura, la preocupación de su piloto debe ser aprovechar las corrientes de aire ascendentes. Estas, como es sabido, son provocadas por el calor que desprende la tierra.

CANAS

Tabletas DE SANTO

Cuida en el mundo para todas las canas de personas de 40 años en adelante. Regresa el color de su cabello. Cada tableta cuesta $ 0.50 y vale por dos tabletas de una sola vez. Pídalo en todas las farmacias y droguerías.

Interior Aparte $ 0.20 por tableta

Laboratorios "DE SANTO"

NAZCA 345 U.T. 66 - 1795 BUENOS AIRES

LA ROSA DE LOS VIENTOS

Nueva causa de divorcio

MISS Leonard es una joven y bonita artista norteamericana que se dedica a la que ella se llama el "striptease", que consiste en que una mujer preciamente joven y bonita se vaya desvistiendo en escena al son de una música de ritmo celigionto, hasta quedar desprovista de todo ropa. Como se comprenderá fácilmente, es un arte que ha hecho furor.

Sin embargo, Miss Leonard se disgustó porque su marido no se disgustó porque ella se desnudara en público, y ha pedido el divorcio diciendo que él no la quiere...

La generación desaparecida

DEEMS Taylor recuerda, en un libro reciente, que hasta nuestros días, la generación mayorá, por no decir virtualmente la totalidad de los grandes músicos compusieron las obras que los hicieron inmortales en la juventud y fueron célebres antes de los 45 años.

A los 40 años. Bach, Haendel Beethoven, Wágner, Brahms y Verdi eran ya figuras gigantescas, y Schubert y Mozart, que no alcanzaron esa edad, no son menos grandes. Pero hoy una lista de los principales músicos vivientes es algo muy diferente.

De los franceses, Darius Milhaud y Arthur Honegger tienen 45 años cada uno; Florent-Schmitt, 67; Ravel acaba de morir a los 62; Gustave Charpentier tiene 77, y sólo Poulenc tiene menos de 45 años.

De los italianos, Alfredo Casella tiene 34 años; Francesco Malipiero, 55; Pizzetti, 57; Italo Montemezzi, 62, y Pietro Mascagni, 74.

De los rusos sólo Shostakovich, muerto hace poco, tenía 32 años, y Mossoloff tiene 37; Prokofieff tiene 46; Stravinsky, 55, y Rachmaninoff, 64 años.

De los alemanes, Erich Korngold, el más joven, tiene 40 años; Schonberg tiene 63; Hans Pfitzner, 68, y Richard Strauss, 73.

Luego tenemos a los húngaros Kodaly y Dohnanyi, con 55 y 60 años, respectivamente; al rumano Enesco, con 56; al checoslovaco Weinberger, con 41; al español de Falla, con 61, y al finlandés Sibelius, con 72.

De esos 26 nombres, sólo hay dos con menos de 40 años, y otros tres más con 45 años o menos. El peso de la música creadora en Europa está hoy a cargo de hombres de 50 a 80 años.

¿Por qué?, se pregunta Taylor, y recuerda que en la Gran Guerra perdió Inglaterra 50.000 hombres, Francia, Italia y Alemania un millón cada una, y Rusia cerca de dos millones.

—Ahora piensen ustedes — termina — en lo que es la baja de toda una generación entera de compositores, pintores, poetas, novelistas, comediógrafos, arquitectos y escultores en potencia. Europa los asesinó, una generación entera de ellos.

Psicología del pecador

DURANTE muchos años el cuidador o la administración de los fondos del antiguo y famoso colegio Christ Church, de la Universidad de Oxford, estuvieron confiados a una firma bancaria de Londres.

Una noche, como muchas otras noches del año universitario, el presidente de ese banco fué invitado a comer con el tesorero del colegio, quien era el popular canónigo J. Bull.

Durante la cena, el canónigo advirtió que su huésped, que generalmente estaba del mejor humor y hacía bromas con los clásicos comensales, se mostraba particularmente preocupado por las ideas religiosas. Aun llegó a hacerle preguntas sobre el pecado, su origen, su justificación, su absolución, etc.

El canónigo Bull, que había estado pensando en la extraña conducta de su huésped toda la noche, fué la mañana siguiente temprano al banco y retiró todos los fondos del colegio.

Al otro día el banco se declaraba en quiebra, pero los fondos del colegio se habían salvado gracias al tesorero, que era también un buen psicólogo.

Presencia de ánimo

EL 14 de agosto último, en que se produjo el terrible bombardeo chino por error sobre Shanghai, acababan de caer las cos primeras bombas sobre la avenida Eduardo VII y el camino Yu-Y-Cching. Un llamado de auxilio había llegado al cuartel de bomberos y se había enviado una bomba y un carrión al mando del oficial Somers, que iría solamente una idea vaga de lo que ocurría.

Cuando llegó a la escena del siniestro, salió de la bomba y corrió a un negocio europeo de la avenida Eduardo VII para telefonear al cuartel y pedir al comandante que enviase todas las ambulancias y los vehículos que hubiere disponibles.

El teléfono era de los que funcionan automáticamente con una moneda y el oficial Somers no tenía en ese momento una moneda de 5 centavos. Había varios hombres y mujeres muertos en el suelo de la tienda, pero Somers no tenía tiempo de perder y pidió una moneda a algunos sobrevivientes. En el piso se encontraba un hombre que tenía las dos piernas cortadas y un brazo deshecho.

Este hombre — un chinguo — metió en el bolsillo la mano que tenía llesa, sacó una moneda de 5 centavos y la entregó al oficial de bomberos. Sonrió débilmente al dársela en un gesto de cortesía. Poco después caía muerto.

"¡Más a la izquierda!"

EL rey Gustavo de Suecia, que es el más famoso por su pasión por el tennis que como monarca, jugó una vez de pareja con el campeón sueco Artens. Durante el partido, el rey, que juega de incógnito bajo el nombre de "Mister G", se alejaba demasiado del centro de la cancha, hasta que su compañero, medio exasperado, le gritó:

—Más a la izquierda, Su Majestad! Más a la izquierda!

El rey como con un suspiro perfectamente oído, y dijo:

—Oh, Dios mío! Eso es lo que me están diciendo siempre mis ministros!

Y obedeció dócilmente la indicación de su compañero de pareja.

Para que se entienda plenamente el sentido de la fina ocurrencia del soberano, es de recordar que en Suecia gobierna un partido de izquierda: el socialista.

Abraza a Cuatro Personas el Gigante Americano

CHAPMAN, para demostrar sus dimensiones de gigante, abraza a sus cuatro compañeros, Probst, Rosenbloon, Rabin y el manager Shaw, en el hotel en que se alojan los componentes del team de basketers que nos visita

Tuvieron que Construirle una Cama Especial en el Vapor al Gigante del Basket Americano

Los Integrantes del Team del Norte Llegaron Esta Mañana a Buenos Aires

ESTA mañana llegaron los jugadores norteamericanos de basketball, que realizarán una serie de partidos en el Luna Park, enfrentando a destacados equipos de nuestra capital.

Viene un gigante en la delegación

Muchachos fuertes y animosos, impresionaron por este gesto optimista y juvenil de los hombres de América del Norte. Sorprende también uno de los componentes del conjunto, un gigante de dimensiones extraordinarias para quien debió construírse una cama especial en el vapor que los condujo desde Nueva York. Robert Chapman, que mide dos metros con ocho centímetros, es el centroavant del team y está considerado entre los más notables delanteros de los Estados Unidos.

Un pretendiente manager americano

Harry Shaw, manager del conjunto, es un perfecto promotor norteamericano. Como otros que aparecen en las películas. Simpático, amable, con una figura que se hace en seguida agradable y con palabra escuchada con gran interés. Shaw ha estado hace unos años en la Argentina y también en el Brasil, y nos resulta, por ello, un admirable interlocutor.

—Los muchachos llegaron esta mañana —nos dice sonriendo—, intentando descubrir los típicos gauchos. Yo les había dado informe de Buenos Aires durante el viaje, pero parecí que no se convencían demasiado y de ahí que, atentamente, buscaran a los personajes que desde hace tiempo resultan figuras legendarias. Para que calmen un poco su curiosidad, tendré que llevarlos al corso de Mataderos. Mientras habla con nosotros, le traduce sus preocupado por las ideas religiosas. Aun llegó a hacerle preguntas sobre el pecado, su origen, su justificación, su absolución, etc.

El canónigo Bull, que había estado pensando en la extraña conducta de su huésped toda la noche, fué la mañana siguiente temprano al banco y retiró todos los fondos del colegio.

Al otro día el banco se declaraba en quiebra, pero los fondos del colegio se habían salvado gracias al tesorero, que era también un buen psicólogo.

Presencia de ánimo

EL 14 de agosto último, en que se produjo el terrible bombardeo chino por error sobre Shanghai, acababan de caer las cos primeras bombas sobre la avenida Eduardo VII y el camino Yu-Y-Cching. Un llamado de auxilio había llegado al cuartel de bomberos y se había enviado una bomba y un carrión al mando del oficial Somers, que iría solamente una idea vaga de lo que ocurría.

Cuando llegó a la escena del siniestro, salió de la bomba y corrió a un negocio europeo de la avenida Eduardo VII para telefonear al cuartel y pedir al comandante que enviase todas las ambulancias y los vehículos que hubiere disponibles.

El teléfono era de los que funcionan automáticamente con una moneda y el oficial Somers no tenía en ese momento una moneda de 5 centavos. Había varios hombres y mujeres muertos en el suelo de la tienda, pero Somers no tenía tiempo de perder y pidió una moneda a algunos sobrevivientes. En el piso se encontraba un hombre que tenía las dos piernas cortadas y un brazo deshecho.

Este hombre — un chinguo — metió en el bolsillo la mano que tenía llesa, sacó una moneda de 5 centavos y la entregó al oficial de bomberos. Sonrió débilmente al dársela en un gesto de cortesía. Poco después caía muerto.

"¡Más a la izquierda!"

EL rey Gustavo de Suecia, que es el más famoso por su pasión por el tennis que como monarca, jugó una vez de pareja con el campeón sueco Artens. Durante el partido, el rey, que juega de incógnito bajo el nombre de "Mister G", se alejaba demasiado del centro de la cancha, hasta que su compañero, medio exasperado, le gritó:

—Más a la izquierda, Su Majestad! Más a la izquierda!

El rey como con un suspiro perfectamente oído, y dijo:

—Oh, Dios mío! Eso es lo que me están diciendo siempre mis ministros!

Y obedeció dócilmente la indicación de su compañero de pareja.

Para que se entienda plenamente el sentido de la fina ocurrencia del soberano, es de recordar que en Suecia gobierna un partido de izquierda: el socialista.

DOLOR DE CABEZA

Geniol

QUITA EL DOLOR

Los Matiosos no Procesados Serán Deportados a Italia

ROSARIO, 2 (De nuestro corresponsal). — El fiscal federal ha solicitado de la policía de esta ciudad, todos los pormenores de los mafiosos existentes en los archivos de esta ciudad.

También ha solicitado de las mismas autoridades la remisión de los procesos que desde 1931 se hayan instruído en esta ciudad a los mafiosos rosarinos.

Se cree que esta solicitud está relacionada con el proceso que haría a la mafia en Italia o el país el juez del Crimen de la Capital Federal, doctor Berutti.

Los mafiosos que no tengan proceso serán deportados al lugar de su nacimiento y se les retirará las cartas de ciudadanía argentina que puedan tener.

Distribuyeron las Urnas en Santa Fe

SANTA FE, 2 (De nuestro corresponsal). — La Cámara Electoral del Quinto Distrito de Correos y Telégrafos de esta capital, ha procedido ya a la distribución de la totalidad de las urnas que le fueron entregadas por las secretaría electoral y que serán utilizadas en los comicios de diputados nacionales del 6 de marzo próximo.

Solamente quedan por distribuir las correspondientes al departamento La Capital, sección urbana, tarea que se efectuará en el día de hoy.

Habrá un Acto Radical Hoy en La Plata

LA PLATA, 2 (De nuestra agencia). — Rótase una nueva jornada de intensificación de entusiasmo en las filas de la Unión Cívica Radical.

En este sentido, las autoridades del subcomité "5 de Abril" han resuelto organizar para esta noche un importante acto público, en el que harán uso de la palabra el candidato a senador provincial por La Plata, doctor Luis R. Longhi, los doctores Luis A. de la Vega, Anselmo Marini y Francisco Alconada Aramburu y el presidente del comité seccional, D. Ramón F. Lagos (h.).

Habrá un Acto en la Sección 12a.

EN la sección 12a., intervenida por el diputado radical doctor Arbeletche por orden expresa del Comité de la Capital, se realizará pasado mañana, viernes, un gran acto en el cual harán uso de la palabra los candidatos de la Unión Cívica Radical, señores Damonte Taborda, José Peco, Manuel Pinto, Leónidas Anastasi y el diputado Emilio Ravignani.

El acto anunciado de esta conferencia ha despertado lógica expectativa en las filas del partido y se espera que en ella los candidatos dejen delineada su próxima actuación en el Congreso Nacional.

27.7

A las 15 horas, en el Observatorio Meteorológico de Villa Ortúzar se registraron los siguientes datos sobre el estado del tiempo:

Temperatura, 27.7; presión atmosférica, 754.30; humedad relativa, 56 o.o; viento norte, a 11 kilómetros.

La temperatura mínima se registró a las 5.50 y fué de 15.9 grados.

5a. FERIA de Buenos Aires EN RETIRO

HOY

CONTINUAN LOS BAILES DE

Carnaval

en la

Pista Federal

con capacidad para 8000 parejas

★

Gran Corrida de Toros y Patinaje, organizado por Grandes Establecimientos

★

ENTRADA: 0.10

El Gigante Chapman Teme a los Ananaes

ROBERT Chapman, el gigante norteamericano que integra el team de basket-ball que actuará en el Luna Park, es un hombre que se hará popular en Buenos Aires. Dos metros con ocho de estatura, un pie de dimensiones extraordinarias y la circunstancia de que debió construírsele una cama especial en el vapor, son cosas que no pueden comentarse todos los días.

Pero este gigante, que parecería invencible, con un poder extrahumano, sufre y se descompone apenas ve una ananá. La sabrosa fruta, como a los niños, le produce urticaria.

En Brasil le hicieron comer y tuvo que guardar cama. El manager Shaw, a nuestro requerimiento, intenta ofrecerle ananá, pero Chapman, como Clark Gable, lo mira horrorizado y con un gesto muy característico, contesta: "Charat".

Habrá Actos de la U.C.R. Hoy en Mendoza

Participarán Delegaciones de la Capital Federal y Candidatos

MENDOZA, 2 (De nuestro corresponsal). — El radical directorista hoy reunirán públicas en diversas secciones de esta capital y también en el departamento de Gral. Alvear, Maipú Rivadavia, San Carlos, Godoy Cruz, Las Heras, Lavalle y Tupungato.

A estos actos concurrirán delegaciones de la capital. Los candidatos a diputados nacionales acompañados de los dirigentes socialistas obreros delegados de los comités seccionales.

En esta capital el radicalismo despliega una intensa actividad proselitista, distribuyendo boletas y manifiestos diariamente.

Escobar Siguió las Visitas al Correo Central

El director general de Correos y Telégrafos de la Nación, doctor Adrián C. Escobar, ha continuado realizando las visitas iniciadas a las distintas reparticiones internas de la dependencia. La última de ellas fué la Oficina Central de Giros, que funciona en la planta baja del palacio de la avenida Leandro Alem.

El doctor Escobar se interesó por todo el mecanismo de esa dependencia y luego se enteró de las cifras que arroja el movimiento de giros del año pasado, lo cual da una idea de la importancia de la misma.

Los giros al interior fueron: Remitidos: postales, 68.761, por un total de $ 4.471.606; telegráficos, 8.710, por un importe de $ 1.014.128; giros postales abonados por la cámara compensadora, 1.850.150, por un total de $ 49.037.638; abonados por ventanilla, 109.850, por una suma de $ 4.224.930; telegráficos, 22.185, por un total de $ 1.818.949.

Giros externos: postales, 5.069, por un importe de $ 197.998; abonados, 5.162, por un total de $ 409.152.

DIVORCIO

Asesoría en litigios para casados sin vínculo, tramitación rápida, costo, con garantías, garantía de Abogado reserva y fin cobrar adelantado. Consulta prepago, lo gratis y sin compromiso. Hay efectos.

C. GUILBAUD

570 ESMERALDA 595

UNA BICICLETA INGLESA "NILUS" ES EL REGALO MAS APRECIADO

A SOLA FIRMA 10 POR MES

GARANTIZADAS POR TIEMPO INDETERMINADO

Sembramos Confianza

A. ARBIZU e Cía

VICTORIA 647

U.T. 33-AVENIDA 3456-3440

MODELOS para PASEO, CARRERA, TURISMO, NIÑAS y NIÑOS

Pulverice FLIT - el enemigo mortífero de los insectos

¡No deje que las hormigas echen a perder sus comestibles!

Los "insecticidas" inferiores no las matan

Flit es el insecticida preferido en todo el mundo, lo que es prueba convincente de su eficacia y gran poder mortífero. Flit es el insecticida más instantáneo porque contiene una combinación de agentes exterminadores no encontrados en ningún otro insecticida. Flit no mancha, y es inofensivo para los personas y los animales. Cúdase de todos los substitutos de Flit. Cada lata Flit va sellada para evitar rellenos fraudulentos. Insista siempre en la famosa lata amarilla con el soldadito Flit y la franja negra. Sea el su garantía en obtener Flit — el verdadero y único.

Distribuidores para la Argentina: PALMER & CIA., Talcahuano 371, Buenos Aires

FLIT siempre MATA!

Recorren la Ciudad 10 Camiones de la U. Cívica Radical

DESDE hoy recorren la ciudad 10 camiones de propaganda de la Unión Cívica Radical. En su mayoría, estos camiones llevan poleronas adquiridas por donde se transmiten frases de propaganda y elocuentes afiches sobre el próximo acto electoral.

Con estos vehículos, también se ha intensificado el reparto de boletas y volantes, por todos los barrios de la ciudad, propagada que será ampliada con un mayor número de camiones antes de finalizar la presente semana.

Normalización es lo que Pide el Pueblo

Hace Declaraciones el Doctor Héctor R. Baudón

CARLOS TEJEDOR, Buenos Aires, 2 (De nuestro corresponsal). — Entrevistado el presidente de la U. C. R. (Comité Nacional) de este partido, doctor Héctor Baudón, sobre el momento político y perspectivas electorales de la agrupación que dirige en la provincia de Buenos Aires, se expresó en los siguientes términos:

—Es un anhelo generalizado en la provincia constatar directamente, antes de los hechos que poedan tener distintas interpretaciones, el concepto del presidente de la República sobre el régimen republicano representativo de Buenos Aires y, de consiguiente, su previsión sobre el desarrollo de los actos comiciales del mes corriente. Se desea una entrevista de la dirección partidaria con el doctor Ortiz.

HECTOR R. BAUDON

Normalización

El pueblo sólo reclama y necesita la normalización; la U. C. R., partido de gobierno y que forma parte del gobierno, debe buscarla mediante planteamientos y programas claros y definitivos. Dar y pedir garantías para la finalidad esencial que importa restablecer el sufragio, por ende el gobierno representativo, del que son factor esencial los partidos políticos, en uno de los imperativos del momento. Formamos parte del gobierno, luego intentemos esa superior solución de gobierno que es la normalización institucional y legal, y se llegará a ella con facilidad si se procede con el mismo criterio comprensivo con que se vota el presupuesto o las demás leyes presuntivamente de interés general.

No debe existir la duda

Creo que una conversación con el primer magistrado tonificará el espíritu del ciudadano, aunque éste en la provincia de Buenos Aires, por su misión patriótica, debe estar dentro de la sentencia de Anatole France: "ni el sacerdote ni el soldado han de sentir la inquietud de la duda". En Buenos Aires no tenemos que combatir hombres, sino sistemas; lo lo la superior tutela regular todo busca su nivel.

Los Intelectuales de Chile Condenan los Bombardeos Aéreos a Ciudades Españolas

Es un Infame e Inútil Sacrificio de Vidas Inocentes, Dicen en una Enérgica Nota

LA Alianza de Intelectuales de Chile, para la defensa de la cultura, nos envía la copia del telegrama puesto en manos del ministro de Relaciones Exteriores de ese país, el cual, firmado por las más destacadas personalidades científicas y literarias de todas las tendencias, exterioriza sus sentimientos de repulsión por las inocentes víctimas que producen los bombardeos aéreos en las ciudades de España. Es un acto de protesta de una trascendental importancia; mediante este documento, todo cuanto de más jerárquico que Chile tiene dentro de su evolución cultural, reprueba los procedimientos abominables de una guerra hecha contra los niños y las mujeres. Transcribimos a continuación el texto del documento, así como los nombres de quienes lo firman:

Otero Arcenda, escritora; Dr. Horario Aguirre, médico; Arturo Aldunate Phillips, ingeniero, escritor; María Aldunate de Valdés; Roberto Aldunate, escritor, redactor del diario "El Mercurio"; Julio Alemparte, profesor de Estado; Dr. Salvador Allende, médico; Gabriel Amunátegui, director general de Bibliotecas y Museos, profesor de la Universidad de Chile; Dr. Alvayay, médico; Dr. O. Avendaño Mendoza, médico; Ruben Azócar, escritor, profesor de Estado; doctor A. Balmaceda, médico; Caros Barella, escritor, director de la revista "Zig Zag"; Julio Barrenechea, escritor, diputado; Doctor Bermann, médico, diputado; Ricardo Bizzard, diputado conservador, diligente de la Falange Nacional, redactor de "El Diario Ilustrado"; Marta Brunet, escritora, pensionada en servicio del Instituto de Periodismo de Chile; Isaías Cabezón, artista pintor; Dr. Calvo, médico; Armando Carvajal, director del Conservatorio N. de Música; Doctor Humberto Chamorro, médico; Dr. Oscar Cifuentes Solar, médico, diputado, ex ministro de Estado; Dr. Rolando Castañón, médico; Doctor Jorge Castilla, médico; doctor Castro Oliveira, médico; Acario Cotapos, músico compositor; doctor Crotkovitz, médico; Luis Enrique Delano, escritor; Humberto Eliza Casanueva, escritor, profesor de Estado; Lorenzo Domínguez, escritor, profesor de la Escuela de Bellas Artes de la Universidad de Chile; Fernando Durán; Joaquín Edwards Bello, escritor, presidente del Pen Club, redactor del diario "La Nación"; doctor Alfonso Escribano, médico; doctor Carlos Ferrera, médico; Arturo Giuffras, redactor del diario "La Nación"; Pedro Godoy, ex ministro de Estado, ex rector de la Universidad de Chile; Gabriel González, diputado radical y presidente del Frente Popular de Chile; doctor Ignacio González G., médico; doctor Hugo Grove, médico, senador de la República; Roberto Gutiérrez, de la Falange Nacional; Juvenal Hernández, rector de la Universidad de Chile; doctor Isaac Hevvitz, médico; Carlos Huneeus, director de la Escuela de Bellas Artes de la Universidad de Chile, Redactor del diario "El Mercurio"; Amanda Labarca Hubertson, consejera de la Universidad de Chile y secretaria del Comité de Cooperación Intelectual de Chile; Guillermo Labarca Hubertson, ex ministro de Estado, ex director del Instituto Pedagógico; doctor Raúl León, médico; doctor Leonardo Guzmán, médico; doctor Arturo Lois, diputado, médico; Fernando Maira Gallardo, diputado, profesor de la Universidad de Chile; Graciela Mallo de Urrutia; Domingo Melfi, escritor, redactor del diario "La Nación"; doctor M. Melfi, médico; Ramón Meza B.; Marcial Mora, presidente de la Cría Nacional de Abogados, ex ministro de Estado; doctor Raúl Morales, médico; doctor Raúl Morales Betrand, médico, diputado, redactor del diario "La Hora"; Carmen Mora de Maira; doctor Agustín Muñoz, médico; Emilio Muñoz Mujica; Pablo Neruda, cónsul de Chile, diligente de la Alianza de Intelectuales de Chile para la Defensa de la Cultura; Roberto Ortega, diputado, presidente de la comisión de Educación, de la Cámara de Diputados; Víctor Pérez, director de la Escuela de Artes de Valparaíso; doctor Pedro Pablo Pérez, médico; Pablo Neruda, diligente general de la Alianza de Intelectuales de Voluntades Femeninas; doctor Alejandro Reyes, médico; Manuel Rojas, escritor, presidente de la Sociedad de Escritores de Chile; Alberto Romero, escritor, vicepresidente de la Sociedad de Escritores de Chile; Julio Escobar, presidente de la Asociación de Artistas de Valparaíso; Domingo Santa Cruz, músico, compositor, decano de la Facultad de Bellas Artes de la Universidad de Chile; doctor Santiago Martín, médico; Octavio Señoret, del Partido Radical, ex senador de la República; doctor Rodolfo Silva, escritor, ex cónsul de Chile; doctor Luis Torres, médico; María Teresa Vera, profesora de la Escuela de Artes Aplicadas de la Universidad de Chile; doctor Vargas, médico; Carlos Vicuña; doctor José Vicuña, médico.

Creemos situarnos fuera de todo terreno político y sólo expresar un vivo sentimiento de la humanidad entera al repudiar con todas nuestras fuerzas morales el infame e inútil sacrificio de vidas inocentes que casi a diario provocan la aviación extranjera en las ciudades y puertos de España.

Elevamos nuestra voz para que la guerra, por lo menos en este su aspecto más bárbaro y cruel, deje de ser la diaria pesadilla que ha sido hasta ahora.

Pedimos a todas las instituciones e individuos apolíticos y neutrales de nuestro continente, hagan conocer su reprobación ante actos que demuestran en sus ejecutores una falta de sentimiento de escrúpulos y un desprecio a la condición humana, nunca vistos antes, ni en las más oberosas épocas de la historia del mundo.

Santiago de Chile, febrero de 1938.

Fué Intervenido el Comité Radical de la 7a. en La Plata

LA PLATA, 2. (De nuestra agencia). — De acuerdo a lo resuelto por la Junta central del radicalismo, el señor Fernando Domínguez se ha hecho cargo del comité de la sección séptima, cuya intervención se acordará, convocando a una asamblea de afiliados en la que designa las comisiones de Hacienda y Propaganda.

Se Pide la Intervención de Fuerzas Nacionales Para los Comicios del 6 en Mendoza

El Radicalismo Considera que el Acto del Domingo Próximo no Presenta Garantías al Electorado

MENDOZA, 2 (De nuestro corresponsal). — En previsión de que se produzcan anormalidades durante el desarrollo del acto eleccionario del domingo próximo, en virtud de los medios de violentar la voluntad del electorado, el doctor Alfredo R. Vittoto, en nombre de la Junta central del radicalismo elevó al ministro del Interior un extenso comunicado solicitando la intervención de las fuerzas nacionales para que controlen y velen por el normal desenvolvimiento de los comicios.

Régimen de ilegalidad

Al efecto manifiestan que participarán del acto electoral del domingo "a pesar del régimen de ilegalidad y desnaturalización de la ley Sáenz Peña que viene imperando en la mayor parte del país y especialmente en esta provincia; no obstante el desenfrenado desalojo y el fraude electoral de que fué testigo el país el 2 de enero último".

Haciendo después referencia a este desdoblamiento, se indica:

"En efecto; afirmo como lo hicieron a modo de justificación y como si sintieran necesidad de dejar a salvo tardíos escrúpulos, que la institución del desborde que permitió ultimamente un desdoblamiento de fraude electoral en beneficio del llamado antiperonismo, en esta provincia la reiteró en otros autoridades, demuestra el grado de relajamiento en que, como gobernantes y como políticos, actúan los hombres del oficialismo local".

Añade luego: "Hemos rechazado invariablemente la especie porque como argentinos no podemos concebir tamaña deformación, pero si debemos señalar la triste realidad de que para la continuación de tales atenuados existió hasta ahora una impunidad un amparo del que se aturdió ciertamente con seguridad. Por lo demás, no es necesario que digamos nuestra apreciación al respecto. La hr. Hjado en términos severos e llevantaba la opinión entera del país por intermedio de la prensa seria y responsable, en acción de protesta y desagrado de todos los centros de cultura y de la opinión independiente de la Cámara de Diputados de la Nación, que por resolución expresa reconoció estar subvertido el régimen republicano de gobierno en la provincia".

La preparación del fraude

Se refiere seguidamente el documento a las perspectivas que ofrece el acto del domingo y, entonces, se dice:

"No puede ser más evidente el propósito de una repetición de los procedimientos de fraude y de violencia ejercitados hasta la fecha; se ha cavado hondo en la perfección y montaje de la máquina electoral y por ello los renuntes, salvo muy raras excepciones, no faltan. Hemos requerido, por compás, de la Junta Escrutadora Nacional de la sección Mendoza medidas elementales que respuestas en lo posible la pureza del sufragio, tales como la exclusión para el sufeo en la designación de presidente de mesa de aquellos ciudadanos que en reciente pasado se caracterizaron por su complicidad en la violación de la ley electoral vigente, como también el nombramiento de miembros de acción al ejercicio de cargos oficiales, carecen de honorabilidad y de antecedentes habilitantes y que en su defecto se proceda a un sorteo entre los ciudadanos que propongan todos los partidos políticos como la mejor manera de establecer una conducta de imparcialidad por parte de ese alto tribunal que ha sido derogado para, inmediatamente, procederse a la designación de esas autoridades de entelera con la manera desaprobada que en actos anteriores.

"Al mismo tiempo —dice en seguida— es que el 80 por ciento de las mismas ha recaído en empleados de la administración pública provincial y afiliados al comité demócrata en su sustitución elemento de acción y de conocido sentimiento para el régimen de fraude y de violencia imperante. Han sido totalmente inútiles e infructuosas las reclamaciones ante la Junta Escrutadora Nacional para que se reservase de tanta amoralidad, pudiendo ahora afirmar que en este momento toda la esperanza de legalidad o castidad para el libre sufragio del pueblo de Mendoza está liberada a las solas medidas de defensa que puedan adoptar los partidos en la oposición".

El pedido de fuerzas nacionales

Después de otras consideraciones sobre la escasez de garantías con que se presenta el acto eleccionario del 6, se expone en la parte final:

"Si a todo esto, señor ministro, que es apenas una nádida expresión de la realidad, podemos agregar el trato especialísimo del nuevo oficialismo provincial que se inicia bajo un signo de represión que significó el desconocimiento en la última asamblea legislativa de la representación parlamentaria opositora con la misma desaparición con que fueron tratados sus fureros en los días mas cercanos. Regándose a la agresión personal, resultaría un insólito poder decir que sólo una intervención enérgica e inmediata de parte de este poder central podría retroceder las cosas al rumbo normal si hubiera relación de la ilegalidad y pisoteo de los derechos ciudadanos.

"Es sencillamente para este caso que las palabras deben dejar lo ser meras palabras para convertirse en hechos auspiciosos positivos que hagan posible la creencia y la fe en las nuevas promesas, emanadas en nombre de la nación.

"Adquiera así la dosis, y consecuentemente, en nombre de la junta ejecutiva de la Unión Cívica Radical de esta provincia, que tengo el honor de presidir, solicito del Poder Ejecutivo nacional se sirva disponer que fuerzas nacionales custodien los comicios y las urnas hasta la terminación del escrutinio".

Regresó el Dr. Enrique Mosca a Santa Fe

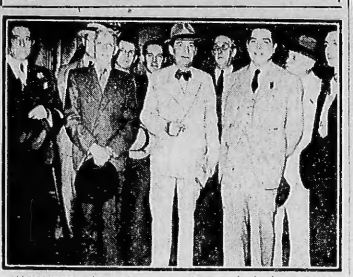

ANOCHE SE embarcó de regreso a Rosario, de donde seguirá viaje a Santa Fe, el dirigente radical doctor Enrique Mosca, quien fué despedido en Retiro por un grupo de amigos

El Ingeniero Butty aceptó la presidencia de Obras Sanitarias

PROCEDENTE de Mar del Plata, llegó hoy el ingeniero Enrique Butty, quien ha aceptado el cargo de presidente del directorio de Obras Sanitarias de la Nación, que le ha sido ofrecido por el gobierno, por intermedio del ministro Sr. Alvarado.

Posiblemente hoy mismo quedará formalizado el nombramiento por parte del Poder Ejecutivo.

¿MALES DE ESTOMAGO DESPUES DE LAS COMIDAS?

Ningún aliciente tendrá una buena comida si Vd. sabe de antemano que la seguirán males del estómago. Algunas veces estos males duran horas enteras, poniéndole soñoliento e imposibilitándole trabajar o divertirse con su vivacidad acostumbrada. Tomando una pequeñita dosis de polvo o 2 ó 3 tabletas de Magnesia Bisurada después de cada comida, se le calmarán los dolores en poco tiempo. En efecto, este remedio neutraliza el exceso de acidez demasiado que ocasiona la fermentación de los alimentos y provoca los malestares tales como agrieras, acedías, flatulencias y pesadeces. La Magnesia Bisurada se vende únicamente en frascos originales en todas las farmacias al precio de $ 2 m/n. el frasco. No se vende suelto.

CON Radical a la vista, no hay mancha que se resista.

PARA EL LAVADO Radical JABON PURO INDUSTRIA ARGENTINA

MAS VOLUMEN IGUAL PESO MAYOR RENDIMIENTO

ESTABLECIMIENTO FABRIL JUAN GUEREÑO

Las Filipinas B.me MITRE 1002 Esq. C. PELLEGRINI

LA CASA QUE VENDE Y VENDERA SIEMPRE MAS BARATO

LIQUIDA Regalamos Mercaderías

DESDE HOY, LA LIQUIDACION "LAS FILIPINAS" ENTRA EN SU FAZ DECISIVA!

A un impulso arrebatador no escapan ni los ARTICULOS DE MEDIO TIEMPO e INVIERNO. ESTOS ASOMBROSOS PRECIOS, ESTAS FENOMENALES OFERTAS nunca vistas en el país, confirman hasta qué punto nos obligan a tirar mercaderías, la necesidad de nuestro urgente traslado.

YA, AHORA, NO LIQUIDAMOS: DESDE HOY, REGALAMOS!!

TRAJE 2 PIEZAS — SEDA IMPRIMEE — RAYON PURA SEDA — BRIN HILO MEZCLA

Este y todos los TRAJES SASTRE que nos quedan, en BRIN HILO MEZCLA BLANCOS y en colores. REGALAMOS a . . . $ 4.90 VALIA $14.90

Todos los VESTIDOS ESTAMPADOS finos de moda, en gruesas sedas rayón, para que no quede ninguno. LOS REGALAMOS a $ 5.90 VALIA $16.90

Este y todos los VESTIDOS de SEDAS RAYON, blanco, negro y colores de moda, para mañanitas, los REGALAMOS a . . . . $ 3.90 VALIA $11.90

TEJIDO PIRINEO — TRAJECITOS "BABY" de gruesa OTOMAN DE HILO Y SEDA, TODOS LOS MODELOS que VALIAN $ 7.90. LOS REGALAMOS a . . . $ 3.90 — HOMBRES HILO FINO $ 3.90

ROSES DE CHAIN ESP. de gran FIJO PIRNEO w y colores, calzan de moda con cordón de lana que vale $ 6.90. Los REGALA MOS . . . $ 3.90 VALIA $ 6.90

ZEPHIR INGLES $ 1.25

1.25

2.90 TERCIOPELO

4.90 EL JUEGO — CREA RETORCIDA — JUEGOS PARA CREA RETORCIDA Mis Filipinas ESTA ES LA OCASION para que Ud. gane dinero obteniendo uno! . . Solicite formularios a 35 - Libertad - 0081.

4.90

BRIN PANAMINA — LIQUIDACION 2.50 VALIA $ 6.90

PANTA FILET LEGITIMA 1.20

GUANTES DE MALLA FILET DE HILO LEGITIMA todos los que VALIAN $ 3.50. LOS REGALAMOS a . . . $ 1.20

LOTE DE CALZADO FINO para HOMBRE o SEÑORA, todos modelos de moda, en diferentes tipos y materiales, VALIAN $ 9 a 12.50. REGALAMOS a . . . $ 5.90

ZEPHIR MANCHESTER en dibujos encoceces lavables, para vestidos, delantales y blusas. Ds. $ 0.45, el mt. $ 0.25

GENEROS PURA LANA DOBLE-ANCHO rico recibida, para trajes Tailleurs, Vestidos y Tapados. VAL. $ 1.80. REGAL. el metro . . . $ 0.70

TAFFETA GROS PURA SEDA rica seda rayón para vestidos de fiesta y calle, todos los colores, blanco y negro, que valían $ 3.50. REGALAM. el metro, a . . . $ 1.50

TELA VASCA ANCHO 140 CMS VERDADERA, gruesa y de precioso cuadros combinados en todos los colores. Valía $ 1.20. REGAL. el mt. $ 0.55

FLAME de SEDA ANCHO 130 CMS el más grueso y de más brillo, para colchas y cortinados, gran surtido de colores, que VALIA $ 3.50. REGALAM. el metro a . . . $ 1.70

COMBINACIONES DE PUNTO MEZCLA con SEDA para señoras, que VALIAN pesos 2.50. Ls REGALAMOS a . . . pesos . . . $ 1.25

CAMISETAS CULOTTES de PUNTO MEZCLA CON SEDA, para señoras, que VALIAN $ 3.95. REGALAMOS cada una . . . $ 0.95

CAMISAS DE SEDA para HOMBRE en variedad de colores lisos, que VALIAN pesos 7.90. REGALAMOS al ínfimo precio de . . . $ 4.90

Créditos LAS FILIPINAS

LAS FILIPINAS ★ B. MITRE 1002 esq. C. PELLEGRINI

MERCADO A TERMINO

PRIMERA RUEDA

Entregá en Dársena:

		Aprox.	Cant.
Trigo:	Marzo	11.90	11.75
	Abril	11.85	11.70
	Mayo	11.85	11.85
	Junio	11.90	11.90
Maíz:	Mayo	7.87	7.83
	Junio	7.85	7.83
Lino:	Marzo	15.85	15.85
	Abril	15.88	15.90
	Junio	16.00	16.00

PRECIOS DE CIERRE

A las 12 horas

		Compr.	Vend.
Trigo:	Marzo	11.74	11.76
	Abril	11.81	11.85
	Mayo	11.81	11.85
	Junio	11.85	11.90
Maíz:	Abril	7.83	7.84
	Mayo	7.83	7.84
	Junio	7.83	7.84
Lino:	Marzo	15.85	15.90
	Abril	15.90	15.90
	Mayo	15.95	15.98
	Junio	16.01	16.03

PICAZON

Por mucho que sea el tiempo que se haya estado sufriendo picazón a causa de eczema o otras erupciones, la primera aplicación del altamente sanativo ungüento Kinzol hará cesar la terrible picazón y malestar, y después de pocos días de untarse el ungüento desaparecerán la erupción y la superación y la piel quedará sana, limpia y tersa. Durante muchos años el ungüento Kinzol ha proporcionado bienestar a millares que sufrían de llagas rebeldes, barros, eczema y otras erupciones de la piel. Los ingredientes de este ungüento son altamente sanativos y calmantes y nunca dejan de producir su buen efecto. Basta una sola tarro para convencerse. De venta en todas farmacias.

El Socialismo Obrero Reiniciará sus Actos de Propaganda, Hoy

Se Inaugurarán Nuevos Comités y se Organizan Nuevas Conferencias en Todos los Barrios

EL Partido Socialista Obrero, integrado por los mejores elementos juveniles socialistas y de izquierda está desarrollando una propaganda intensa y eficaz con el propósito de difundir sus ideas y su plataforma electoral.

Ha realizado hasta la fecha numerosas conferencias en todos los barrios de la ciudad, las cuales prosiguen programándose con el concurso de los centros, afiliados, simpatizantes y amigos del socialismo obrero.

En pocas circunstancias el socialismo obrero ha podido tanto entusiasmo y decisión, signo auspicioso del resultado exitoso que prevén sus dirigentes.

Para esta tarde se han preparado los siguientes actos:

Alberdi y Evelia. — Oradores: S. Galestock y candidato a diputado F. J. Ghio.

Cuba y Fanatina. — Oradores: J. Iturrieta, A. Caserta y candidato a concejal Alejandro Comoli.

Montes de Oca e Irlarte. — Oradores: M. Moscovici, Dr. Horacio Trejo y candidato a diputado José Quin Coco.

Plaza Sud América. — Oradores: Alfonso Bravo, candidato a diputado Mateo Fosca y candidato a concejal Salvador Gómez.

Mañana, jueves, a las 18 horas:

Avenida América y Sanabria. Oradores: A. Barembuim, candidato a concejal Ernesto Peralta y candidato a senador F. Cabaia Vicendo.

Avenida San Martín y Nicasio Oroño. Oradores: H. Cristalli, Dr. Enrique Broquen y candidato B. Périci.

José E. Rodó y Carhué. — Oradores: Antonio de Cabo y candidato a concejal Aurelio Oriolo.

Avenida La Plata y Chiclana. — Oradores: Alfonso Bravo, Clodomiro Lema y diputado Luis Ramiconi.

Corrientes y Anchorena. Oradores: I. Libedinsky, candidato a concejal Clemente Gutiérrez y candidato a diputado nacional R. Arávz Alfaro.

Cinco nuevos subcomités harán la propaganda

Las simpatías generales que acompañan al Partido Socialista Obrero en su breve, pero acción pública, se ponen de manifiesto con la constitución de nuevos subcentros y subcomités que desarrollarán una labor intensa y eficaz en favor de los candidatos proclamados para las elecciones de diputados y concejales.

Este sábado, a las 21 horas, se procederá a la inauguración de dos subcomités instalados en La Paternal y Villa Luro.

En el subcomité "Liberación Nacional", instalado en Monte Dinero 1493, habrá el ciudadano M. Moscovici, la señorita Nelly Carretta, Dr. Enrique Broquen y el diputado nacional Luis Ramiconi.

En el subcomité de Villa Luro, con domicilio en César Díaz y Lope de Vega, hablarán el ciudadano J. Tumino, candidato a concejal, Clemente Gutiérrez y el candidato a diputado nacional, Dr. Rodolfo Arávz Alfaro.

Subcomité de obreros gráficos

En una breve reunión realizada por los obreros gráficos afiliados y simpatizantes socialistas obreros se resolvió en principio abrir un local para instalar un subcomité de obreros gráficos pro candidaturas socialistas obreras.

Se resolvió también convocar a una reunión de simpatizantes para el próximo sábado 5 a las 18.30 horas, en Victoria 1633, sede de la Casa de los Trabajadores.

El subcomité España Republicana apoya a los S. O.

Entre un grupo de calificados vecinos de Villa Mitre, fervientes partidarios de la causa de la España leal, se ha lanzado la iniciativa de constituir un subcomité en apoyo de los candidatos del socialismo obrero.

En el manifiesto dado a publicidad por los mismos se dice que el único partido que establece en su plataforma el apoyo a la España republicana es el Partido Socialista Obrero, a quien se le debe en forma preponderante la intensificación de la ayuda a los héroes antifascistas.

Este subcomité se ha instalado en Cuenca 3019 y se realizará un acto muy importante para su inauguración, la que se efectuará el jueves 10 del corriente a las 21 horas.

Hablarán el ciudadano Anibal Bonfanti, el candidato a concejal Dr. Bertolomé a Florini y el candidato a diputado Joaquín Coca.

Marianetti Escribe:

El Socialismo Obrero, Negación de Todo Sectarismo

QUIENES hemos tomado con toda decisión la tarea de dar a la clase obrera argentina un verdadero instrumento de lucha y emancipación, como es el Partido Socialista Obrero, nos hemos preocupado de el primer momento del problema, a nuestro juicio, fundamental: en materia de partidos obreros: el de su ubicación en la clase de sectarismo.

Muchos de los descalabros no-tentáneos que ha sufrido la clase trabajadora en el plano internacional e, incluso, en el orden nacional, hay que atribuirlos al sectarismo de derecha o de izquierda que se desarrolló en su seno ahogando toda posibilidad de sección verdaderamente expansiva.

El sectarismo ha sido y es de dos clases. Uno se refiere a las relaciones con el resto de la clase trabajadora. El otro se refiere a las relaciones con el resto de los sectores populares y democráticos.

En ambos casos lo que lo distingue es la absurda pretensión al aislamiento, al cerco o a la subestimación de lo que valen o representan los demás, la tendencia al dogmatismo y a la mezquindad.

El sectarismo cierra todos los horizontes a la clase trabajadora políticamente organizada. La separa de otros sectores y fuerzas que, en determinadas circunstancias, pueden ser sus valiosos aliados en la lucha por la libertad y la justicia social. El sectarismo es una arbitrariedad al revés. La negación de toda lucha efectiva.

Ninguna causa obrera podrá ser coronada por el éxito si no se convierte en una causa popular y en una causa que cuente con el auspicio o la simpatía popular.

El Partido Socialista Obrero comprende que cada vez es más necesario el acercamiento de los partidos de la clase trabajadora y de las fuerzas democráticas.

Con respecto a los demás sectores democráticos es evidente que tanto en la República Argentina como en el resto de los demás países donde los trabajadores han alcanzado un alto nivel político, las reacciones se vuelven cada vez más claras, más firmes y más coordinadas. No se trata de una política de confusión de intereses contradictorios sino, por el contrario, de una política de coordinación de intereses generalmente comunes. El fascismo y la reacción en todos sus aspectos han puesto a la orden del día estas cuestiones. Frente al fascismo hay una sola posibilidad de salir a su encuentro victoriosamente: impedir la dispersión de los cuadros del pueblo. Nadie más que la clase trabajadora está en mejores condiciones para tentar a su cargo la parte más importante de esta tarea. Porque ella, a través de sus partidos políticos, de sus organismos sindicales y demás instrumentos de lucha y de acción permanentes, tiene a su alcance los elementos más preciosos para llevarla a cabo sin mayores contratiempos. Además tiene motivos muy especiales para sentirse compulsada a las tareas unionistas con mayor ahínco que otros sectores sociales.

El Partido Socialista Obrero ha roto el sectarismo, en esta materia, prácticamente. Por primera vez en la historia política del país, aparecía un partido, como el nuestro, que en presencia de una situación difícil como era la elección de renovación presidencial del cinco de setiembre de 1936, que decía, claramente, sin titubeos, sin reticencias y sin intenciones ocultas, que la clase trabajadora debía prestar su apoyo a una fuerza popular mayoritaria y democrática como era el partido radical, con el propósito de presentar un solo frente a la reacción y como medio eficaz para encaminar a la totalidad de nuestras mejores fuerzas obreras y democráticas por el camino de una fecunda acción de conjunto para retomar las rutas interrumpidas del ascenso del pueblo y de la democratización creciente de la economía y de la política argentinas.

Con este primer paso nosotros dijimos claramente al país que habíamos roto con cualquier clase de sectarismo y que entendíamos defender los intereses auténticos de la clase obrera, hacíamos que la política de la clase obrera en una hora de encrucijada en la historia de la República, no era una política que estuviera absolutamente desconectada del resto de los intereses de nuestro pueblo.

Por primera vez en nuestra tradición política, un partido obrero tomaba parte activa en la campaña que otra fuerza popular iniciaba para disputarle al conservadorismo el predominio político en nuestro territorio. Por primera vez, esta fuerza, comprendía que la presencia en sus tribunas de dirigentes de otros partidos de la clase trabajadora era una contribución nueva y generosa que ponía más en contacto a las organizaciones políticas con el pueblo considerado en sus aspectos más respetables.

Aquella campaña dejó un saldo favorable. Las difamaciones, las intrigas, las calumnias y la serie de recursos a que acudieron los reaccionarios para desprestigiar una nueva modalidad política que se inicia bajo el signo de los mejores auspicios, tuvieron un resultado negativo y contraproducente. Poco tiempo después, en mi ciudad, es decir, en Mendoza, la Unión Cívica Radical y el Partido Socialista Obrero se organizaban para afrontar juntos los comicios de marzo. Pudo advertirse de inmediato cómo la política que recogió esta inteligente y necesaria medida política con gran simpatía. Lo hizo porque comprendió que la conjunción no era un trato electoral. Una conjunción que se concretaba a un problemita de bancos, sino una cosa mucho más seria. Comprendió que se iniciaba en la República Argentina una nueva política destinada a lograr la organización para una lucha en común, de los intereses obreros y populares atendiendo a que en la que so refiere al cercenamiento de las libertades fundamentales.

Nuestra posición antisectaria, agresiva, cordial, tendiente a mantener los vínculos que hemos creado a través de una acción leal y elevada, y a robustecerlos cada vez más, ha permitido colocarnos en una situación envidiable en el plano de la política obrera y democrática en el país y, especialmente, en la Capital Federal. El electorado de Buenos Aires se da cuenta perfectamente que nuestra actitud, que es nueva, que es renovadora, que es promisoria, que es fecunda, es —al mismo tiempo — espontánea y responde a una línea de conducta que viene a ser algo así como la columna vertebral de nuestra política socialista.

Porque, a dos semanas de los comicios y con fines de especulación puramente electoral, se ha muy día de viraje rápidos a derecha y a izquierda tratando de hacer olvidar renunciamientos, agachadas y errores gravísimos. Nuestra conducta, en este sentido, es firme, auténtica y con antecedentes indiscutibles. Y el pueblo la ha distinguido y diferenciado perfectamente.

Queremos decir que un partido de la clase trabajadora, pero también queremos dárselo a la Nación, considerada en sus aspectos históricos y constructivos. Sabemos que sólo podremos hacerlo teniendo una amplia política que será tanto más fecunda cuanto más solidaria la perciban los sectores populares vivas del país, políticamente oprimidas y económicamente explotadas.

Porque nos mueven intereses permanentes y no adventicios. Porque creemos que nos expresan grandes tareas y grandes oportunidades. Porque nos alientan amplios ideales de redención humana. Porque somos jóvenes y porque creemos fervientemente en el sentimiento y una necesidad de las capas más profundas de nuestro pueblo, tenemos confianza en nuestra propia fuerza y en el magnífico porvenir ha de coronar nuestros afanes y nuestras esperanzas.

BENITO MARIANETTI.

BENITO MARIANETTI

En la P. de San Juan Han Dimitido 135 Presidentes de Mesa

SAN JUAN, 2 (De nuestro corresponsal). — Nada menos que 135 presidentes de mesas receptoras de sufragios para las elecciones del domingo, han renunciado.

Adujeron para no aceptar los cargos públicos, diversas razones, pero la razón principal de esos desistimientos, no es otra que la seguridad que tienen los renunciantes de que no van a repetirse hechos bochornosos del 5 de septiembre.

La Junta Electoral se verá en serios aprietos para reemplazar a los dimitentes, pues quedan muy pocos días para designar los reemplazantes.

Se Salvó y Falleció Después

EN EL CENTRO de la fotografía y acompañada de dos de sus hijas y un nieto, aparece la señora Eufemia B. de Saccone, que falleció víctima del accidente de ayer al hacerle crisis una enfermedad cardíaca

Les Quitan las Libretas a los Pensionados

Denuncia Arbitrariedades del Oficialismo Mendocino el Socialismo Obrero

MENDOZA, 2 (De nuestro corresponsal). — La Junta Ejecutiva de la Federación Socialista Obrera acaba de enviar una protesta enérgica al gobierno provincial, denunciando que los dirigentes del oficialismo obligan a los conductores de los autos rosarinos que circulan en la ciudad y en los departamentos vecinos, a que entreguen las fotografías de los candidatos demócratas nacionales.

Estos hechos muy graves, continuarán el próximo domingo con la obligación que recibirán los propietarios de esos coches y de los autos de alquiler a ponerse a las órdenes de los comités oficialistas.

Las pensiones

Igualmente se han llegado serias denuncias contra la Caja Obrera de Pensiones a la Vejez e Invalidez. Las autoridades de la repartición retardan el pago de las pensiones, pidiendo a los pensionados e inválidos la entrega de las libretas de enrolamiento, sin cuyo requisito no efectúan el abono de las mensualidades.

MAÑANA APARECE EL No. 8 DE LA REVISTA

cuyo Sumario es el siguiente:

Editoriales: Mengrada protección a la infancia. El problema de la salud pública. El estado obrero. Nuevo estado civil. Ley moral. Dr. Federico Aiz: La Grecia eterna. Dr. Palhada: La representación de la mujer. Acta de la Paloma: Carta sobre el derecho de voto. Cultura Física (Ejercicio personal), por el Prof. M. Alvarez Estrada. Dr. Ricardo Ruiz: Cómo se forma el Perfil Plata, por Raúl Fagnani. Dr. F. Aperi: El matrimonio entre parientes. Dr. Luis F. Aranaga: Las últimas revistas. Dr. Winfield Scott Pugh: El tratamiento y el sexo. Randall C. Hewett: Cómo hacer abstinencia estando en la ciudad. Juliera Carrera: El amor no es nada si no se lo sabe utilizar. Dr. Roger Simonet: El problema del rejuvenecimiento. R. Pérez Escobar: La felicidad matrimonial y la educación sexual. Matilde Cassani: Cómo cuidar la vida higiénica: Agua, aire, sol. Angela Molina: Las mamas solicitas. El niño a la miseria como control de concepción. Dr. Oscar Petrucci: Excesos de consulta. Dr. Antonio F. Trueba: Causas que originan el envejecimiento tardío. Las cremas de la estetisista. Grace Verne Silver: Cómo hablar a los niños de su cuerpo. Dr. C. W. Worbitz: La determinación del embarazo. A. R. Proctor: Cómo evitar del embarazo. Dr. Hermann H. Rubin: Las glándulas sexuales y la juventud. Jacinto Burgos: Bases fundamentales para la educación física del niño. Dr. Bartolomé Bosio: La mujer sin la gota de libertad, dignidad e independencia. Francisco Bonifacio: Amor y Pedagogía. Dr. Feinbraun: El aparato circulatorio y la circulación de la sangre. Eduardo Gómez: ¿Qué valor tiene la educación física? Helios Rodríguez: ¿Qué debemos comer? Contestando a los lectores. Pensamientos, notas y colaboración diversa.

64 páginas de texto, ilustradas con más de 50 grabados.

PRECIO DEL EJEMPLAR: 20 centavos.

Adquiera CULTURA SEXUAL Y FISICA en los kioscos, puestos de periódicos y estaciones de F.F. C.C. Ferroviarias de Buenos Aires y en la República, en todo el país.

EDITORIAL CLARIDAD

1041 - San José - 1015 — Buenos Aires

Dos Señoras Cayeron al Río y las Salvaron. Pero Más Tarde Una Falleció de un Síncope

DESCENDIAN DE UN BUQUE DE CARGA

EN las inmediaciones del puente Presidente Dr. Luis Sáenz Peña, en el Riachuelo, ocurrió ayer, a las 15 horas, un lamentable suceso, de resultas del cual perdió la vida una señora. Al descender del buque de carga Ernesto Martín, para trasbordar a un bote que debía llevarla a la orilla, Eufemia Bertucelli Saccone, argentina, casada, de 49 años de edad, y Aida Bertucelli de Sanguinetti, cayeron al agua, siendo salvadas tras arduos esfuerzos por el esposo de la primera, con la ayuda de un botero que se hallaba cerca del lugar. Trasladadas las víctimas al hospital Ferreyra la señora de Saccone falleció a los pocos minutos, víctima de un síncope. Realiza el correspondiente sumario la Prefectura Marítima del Riachuelo.

Descendían de un buque de carga

Tanto la víctima de este dramático suceso como su acompañante habían concurrido al buque en cuestión, que se hallaba surto en la ribera del Riachuelo, para acompañar por unas horas a Luis Saccone, marinero, de 31 años, esposo de Eufemia. Llegada la hora de partir, se dispuso cruzar hasta la orilla en una pequeña embarcación, con la cual accetumbaban a hacerlo casi diariamente. Todos los protagonistas de este hecho son vieros vecinos de la Vuelta de Rocha, familiarizados con la vida ribereña, la cual proporciona mayores aspectos de fatalidad al suceso.

Desde el buque de carga a la pequeña embarcación, mediaba la altura de casi un metro cincuenta, descendiendo tanto Aida Bertucelli de Sanguinetti, como Luis Saccone, sin dificultad alguna.

LUIS SACCONE y Aldo Salvatore, que salvaron a dos mujeres de perecer ahogadas

Desde un metro y medio de altura

Cuando por descender Eufemia Bertucelli, la que salió desde la borda del buque hasta el bote. Ya sea por su propio peso o por hacerlo desde regular altura, la frágil embarcación tuvo que ante la caída de la mujer un movimiento tan violento que pareció darse vuelta. Ante el peligro de que se volcara totalmente, Luis Saccone se lanzó contra el costado contrario, tratando de evitarlo. Se consiguió mantenerlo en parte lo secudido, pero no impedir que amas mujeres cayeran al agua.

Dificultades de salvamento

Algunos transeuntes casuales alertaron a ver la impresionante escena, siguiendo con apasionante interés los esfuerzos del salvador de ambas mujeres para dejarlas fuera de todo peligro. Uno de esos espectadores solicitó la ayuda de un botero que se encontraba a regular distancia, Atilio Salvatore, el botero en cuestión, se acercó con la mayor ligereza posible, llegando al lugar del hecho cuando ya Saccone sostenía con todas las dificultades del caso a Aida. Sus energías habían sido agotadas en parte, por lo cual la ayuda de Salvatore le fué de suma eficacia. Este contribuyó a levantar el cuerpo de la mujer y colocarlo en su embarcación. Inmediatamente se recogió también a Eufemia, que sin soltarse del cabo en que se la mantenía, empezó a demostrar síntomas de extraño malestar.

—Ella no había ingerido agua — nos dice su esposo — por lo cual debíde decir el comienzo la idea de un comienzo de ahogo.

Falleció una de las víctimas

Solicitados los servicios de ambulancia del hospital Ferreyra, ambas señoras fueron trasladadas de inmediato al citado establecimiento. Aida recaroció a los pocos minuto Pero Eufemia, a pesar de estarsqui vigilada por los médicos oficiales, no reaccionó, falleciendo lo fiente a las 17 horas. Según un médico, el deceso no se produjo por asfixia motivada por la inmersión, sí por padecer la víctima de una anterior lesión cardíaca, que hizo crisis con la impresión sufrida.

Las autoridades de la Prefectura Marítima, que acudieron al lugar del hecho apenas enterados del suceso, instruyen el correspondiente sumario. El cadáver de la señora Saccone fué trasladado a la morgue a los efectos de la autopsia.

VIVA EN EL CAMPO IGUAL QUE EN LA CIUDAD CON LOS MODELOS AÑO 1938 CONDAL IMPORTADOS

CONDAL Radio Co

Presenta estos maravillosos modelos totalmente importados, a precios sin precedentes en la historia de la radio.

Equipo de luz y fuerza de 6, 12 y 32 volts.
SOLICITE PRECIO

Nuestro agente en Jujuy, F. C. C. N. A., Sres. Roberto Abraham y Hno.

Hermosa radio, onda corta y larga, equipada con parlante de Concierto CONDAL y batería Williard importada, de 6 volts 120 amperes

Radios desde $ 49.50 hasta $ 1.200. Hay zonas disponibles para agentes activos.

CONDAL RADIO CO. — Sírvase enviarme radiogo 1938 con 100 modelos nuevos y bonitos de los mismos

NOMBRE . . . . . .

DIRECCION . . . . . .

LOCALIDAD . . . . . Cr. 6

CONDAL Radio Co ANEXO TELEVISION EQUIPOS SONOROS ENTRE RIOS 509 - BS. AS. U. T. 38-5665

GRAN BAILE DE MASCARAS QUE SE REALIZA EN AMBASSADEURS

CONCURRA EL 4 DE MARZO AL LA GRAN RIFA de 1938 CIRCULO DE LA PRENSA BUENOS AIRES

2 CASAS 6 AUTOMOVILES

$ 1 EL BILLETE — $ 1 EL BILETE

SUPERA SOBRE 90 PESOS EN 100.000 PREMIOS EN BILLETERIA 50

A BENEFICIO DEL CIRCULO DE LA PRENSA

PROGRAMA DE ESPECTACULOS TEATRALES, CINEMATOGRAFICOS Y VARIEDADES PARA HOY

TEATROS

APOLO
Corrientes 1372 — U. T. 38-5251. Mayo 2008
CAB y PEPE BATTI, Debut, Gemes y Gemes, Pepe Batti, Debut, Gemes y Gemes, Pepe Batti, Debut, Gemes y Gemes, Pepe Batti

El Tifón Amarillo Y LA TORMENTA ROJA

Por Knickerbocker
Famoso cronista de guerra

(Derechos exclusivos para CRITICA)

Para Aniquilar al Japón, Rusia Confía en su Aviación

PARIS (Por avión). — Actualmente el Ejército Rojo tiene en el Lejano Oriente cerca de 1.000.000 de soldados. y Japón, posiblemente, otro millón en el continente. Desde la última gran guerra de Europa, no se ha realizado otra concentración de fuerzas igual a esta.

Sólo la mitad de las fuerzas japonesas que están en China se hallan luchando. Cerca de 250.000 en el norte y otros 250.000 en el sur, zonas de Shanghai y Nanking. Las otras 500.000 se hallan concentradas a lo largo de las fronteras de Manchuria y Siberia y la Mongolia exterior. Frente al fuerte ejército soviético de un millón de hombres que está en el Lejano Oriente.

KNICKERBOCKER

La guerra ruso-japonesa, en miniatura, se está desarrollando desde hace tres años. Durante este período, de acuerdo a las informaciones oficiales japonesas, los dos ejércitos han tenido 400 choques. En estas luchas han muerto miles de soldados, sin que el mundo sepa de ellas, y en una oportunidad, el Ejército Rojo afirma que destruyó un regimiento japonés completo.

Y, sin embargo, no están "en guerra", y no irán a la guerra hasta que el ejército japonés no se halle preparado para dar el golpe. El Ejército Rojo no se moverá hasta que no sea atacado. Hoy día, esta es la política inalterable del Kremlin. Tampoco ayudará a China, salvo en elementos, aviones y municiones, y en cantidades demasiado pequeñas, las que llegan, demasiado tarde como para influir realmente ante Chiang-Kai-Shek, a quien Stalin y el mariscal Vassily Blucher-Calen, comandante en jefe del ejército del Lejano Oriente, tienen toda la razón, para odiarlo personalmente por su traición a los Soviets en 1927.

De acuerdo a los últimos datos oficiales japoneses, tuvieron 280 casos de lo que ellos cortésmente llaman "incidentes fronterizos" con el Ejército Rojo en 1935, 30 en 1936, y 50 en los primeros seis meses de 1937. Aunque el record no llega hasta esta fecha, puede asegurarse que con lo que hay que añadir sumarán los 400 incidentes en total.

Sólo una ínfima parte de estas luchas han sido anunciadas por Moscú o Tokio. Si en los dos países existiera libertad de prensa, ya hace tiempo que habrían luchado a ambos pueblos a la guerra. Pero, como están las cosas, los dos ejércitos se hallan constantemente probándose, haciendo incursiones a través de la frontera, tiroteándose en los puestos avanzados, y, hasta en ocasiones, llegando a emplear aviones de bombardeo para infligir algún doloroso castigo.

Los del Ejército Rojo me contaron que "no hace mucho tiempo" una escuadrilla de aviones rojos de bombardeo voló sobre la Mongolia exterior para castigar a una fuerza japonesa que, impúdicamente, había atravesado la frontera desde Chahar, y que habían "destruido un regimiento". Por exagerado que ello sea, tal informe da una idea de los sentimientos de ambos adversarios, y hasta de un cálculo verdadero del grado de hostilidad reinante. Sin embargo, también viene a demostrar que ninguno "incidente fronterizo" significará el comienzo de la guerra. Esta sólo empezará cuando los japoneses se hallen convencidos de que ha llegado el momento. Y ese momento, lógicamente, vendrá después que los nipones hayan terminado su campaña en China, consolidando su retaguardia. Posiblemente llegue antes de que Rusia termine su segundo ferrocarril transiberiano, y antes de que el Ejército Rojo se haya repuesto de lo que los japoneses creen que ha sido efectos desastrosos en la moral y el comando del Ejército Rojo: la ejecución de ocho de sus generales.

Si se dejara al albedrío del ejército de Kwang-Tung, como los japoneses llaman a sus fuerzas de Manchuria, la guerra empezaría hoy mismo. El ejército de Kwang-Tung, compuesto de los mejores soldados regulares nipones, está destinado a luchar contra la Unión Soviética. El asunto de China, considerado menos grave, ha sido dejado casi exclusivamente para las reservas nipones.

Los jefes del ejército de Kwang-Tung se han portado siempre con una cierta independencia de Tokio. En 1931, cuando Tokio titubeaba en su determinación de apoderarse de Manchuria, los jefes del ejército de Kwang-Tung solucionaron el asunto con un ultimatum, diciendo que si Tokio no quería entrar en Manchuria, el ejército de Kwang-Tung lo haría solo y obsequiaría el pequeño regalo a Su Majestad Imperial. Entonces, ¿qué pensaría el gobierno? Y el gobierno pensó en que debían seguir adelante.

En cualquier momento el ejército de Kuang-Tung podría repetir esta maniobra, pero lo probable es que esperen a que se termine la campaña en China, ya que se han convencido de que el Ejército Rojo no va a atacar. Hace cuatro meses, la expectativa era los chinos, y también los japoneses, radicaba en ver si Rusia atacaba, dado que las condiciones le eran tan favorables. En setiembre del año pasado los japoneses se hallaban completamente atareados en China, lo chanda que ponen el pie en Shanghai y emprendo recién a avanzar en el norte del país. Bogomoloff, embajador del Soviet en Nanking, y el general Lepine, attaché militar soviético, volaron a Moscú para aconsejar al Kremlin de que ese era el momento más favorable para sorprender al Japón en desventaja, y darle un golpe por detrás mientras luchaba en China. Stalin reemplazó a ambos en sus cargos y no se volvió a hablar más de ellos. Este repuesto característicamente rudo, del consejo, vino a probar, fuera de toda duda, que el Ejército Rojo está a espera de todo lo que Stalin cree que le sobra el tiempo. Y cree ese deseo a que el Ejército Rojo del Lejano Oriente, como ejército independiente, aumenta constantemente de fuerza, a medida que crece la industria siberiana. En los últimos diez años aumentó en casi tres millones su población, la que ya se acerca a los 10 millones. Ya está, o puede estarlo casi, independiente de la Rusia occidental.

El carbón de Kuznetsk, el hierro de Magnitogorsk, los arsenales, las fábricas de productos químicos, y las fábricas de tanques y tractores de los Urales pueden dar al Ejército Rojo del Lejano Oriente todo lo que precise, desde cañones a medios de transporte. Hasta afirman que en Siberia tienen sus fábricas propias de aviones. Lo que es más, muchos observadores militares extranjeros están de acuerdo en que, aunque el Ejército Rojo de Europa debió haber recibido un rudo golpe con la ejecución del mariscal Tuhkachevsky, y sus siete mejores generales, el ejército del Lejano Oriente, aunque, relativamente, intacto. Todas las víctimas pertenecían al ejército europeo. Bluecher-Calen, comandante en jefe del ejército oriental, aparentemente está más poderoso que nunca.

Por otro lado, la vuelta de los comisarios políticos en todas las fuerzas de lucha de la Unión Soviética, no sólo es una señal de la desconfianza que Stalin tiene en su ejército, sino que, en opinión de todos los observadores extranjeros, le hará a debilitar su poder ofensivo. Debe ser muy humillante para cada oficial rojo, en tiempo de paz, tener que someter cada una de sus órdenes a la aprobación de un hombre del partido comunista, pero, ¡y en tiempo de guerra? Dirigir una batalla, teniendo cada oficial un espía a su lado, debe ser bastante difícil. Sin embargo, debe recordarse que los bolcheviques lo hicieron colisamente una vez, en tiempos en que el Ejército Rojo nacía, cuando junto con los comisarios políticos, hicieron retirar a la intervención aliada. Sin embargo, la flota aérea del Lejano Oriente, según se admite, quedó sin tocar, ya sea en las ejecuciones de los generales o en el sistema de los comisarios políticos. Indiscutiblemente los pilotos de guerra soviéticos, entre los oficiales del Ejército Rojo, no tienen que llevar un comisario, pues no tienen espacio para él.

En Vladivostok es peligroso para la vida hacer preguntas relacionadas con el Ejército Rojo, pero finalmente me hice amigo de un oficial piloto y obtuve una idea general de las fuerzas de la flota aérea del Lejano Oriente. Me decían que es más numerosa que toda la flota aérea japonesa, que cuenta con 1000 aparatos de guerra de primera línea. "¿Es mucho más grande?" — le pregunté. "¿El doble?" — me contestó, y aunque parecía que se jactaba, las informaciones de todas las fuentes indican que la flota aérea del Lejano Oriente llega, con sus reservas, a un total de 2.000 aviones de guerra.

Se admite que los pilotos rusos son buenos y mucho mejores que los japoneses, cuya valentía es grande, pero cuya vista falla. Y es sobre su flota aérea que Stalin confía. Sus bases aéreas son numerosas y más cómodas para elementos que las bases japonesas de Manchuria y la Mongolia interior. Los rusos creen que en las primeras semanas de combates aéreos podrían destrozar y aniquilar, a toda la flota aérea nipona. Y por cierto, que en España han demostrado que son hábiles luchadores del aire, mientras que los japoneses, cuando han luchado apoyado contra aparato con los chinos, probaron ser defectuosos en las maniobras e inferiores en puntería a los chinos. Sin embargo, la consideración más importante de todas es el deseo de Stalin en esperar a que termine el segundo ferrocarril transiberiano. Mi viaje a través de Siberia y Rusia me dió una espléndida oportunidad para ver la importancia de este gran factor en un conflicto en el Lejano Oriente. Por fortuna, pude obtener un mapa del ferrocarril, que está construyéndose con tal secreto que está el mencionarlo es delito en la Unión Soviética. Y este nuevo ferrocarril requiere otro artículo para ser descripto.

MAÑANA: El segundo ferrocarril transiberiano es la mayor base militar de los Soviets.

El Granizo dañó uva Para 130.000 Cascos de Vino en San Juan

SAN JUAN, 2 (De nuestra agencia). — De acuerdo a los últimos cálculos realizados con respecto a los daños que ocasionara el granizo caído hace pocos días en esta provincia, la producción de vino de la cosecha actual se verá disminuída en 130.000 cascos, sobre un total de 700.000 productos anualmente.

Corso del Bajo Belgrano

EL corso del Bajo de Belgrano, que tuvo por escenario las calles Pampa, Echeverría y Miñones, se ha visto sumamente concurrido. La popular barriada de los studs atrajo, con tal motivo, público de todos los rincones de la ciudad, el cual encontró allí alegre esparcimiento. Los organizadores del corso han resuelto repartir juguetes el sábado y domingo próximo a todos los niños que concurran a las fiestas del entierro de Carnaval. La presente fotografía muestra uno de los paicos ocupados por lindas señoritas, durante los juegos de anoche.

Circulaban Fichas Falsas de Cien Pesos en Mar del Plata

MAR DEL PLATA, 2 (De nuestro corresponsal). — En un casino de esta ciudad fué descubierta una falsificación de fichas de cien pesos, que hacían circular tres individuos, a quienes secundaba una mujer.

La descubrió el gerente

La falsificación fué descubierta por el gerente del establecimiento, señor Pedro Mendiguri, quien, al hacer recuento de fichas notó la existencia de algunas que le parecieron sospechosas, por lo cual las examinó detenidamente comprobando que, en realidad, se trataba de fichas falsas.

Ante tal comprobación puso el caso en conocimiento del encargado de los servicios policiales del casino, oficial inspector José San Pellegrini, quien tomó las disposiciones pertinentes a fin de individualizar a los estafadores.

Detienen a tres sujetos

La labor se realizó dentro de la mayor reserva lográndose, después de varias pesquisas, individualizar y detener a los que hacían circular las fichas falsas, que resultaron ser Raúl Tomás Rodríguez, Juan Carlos Ortiegas y Juan Carlos Gaviola. Además se comprobó que éstos actuaban secundados por una mujer a la que se trata de individualizar.

Hacían la falsificación en Bs. Aires

Conducidos a la comisaría primera, los estafadores fueron sometidos a un largo interrogatorio, al cabo del cual confesaron estar autores de la defraudación, manifestando que poseían 42 fichas falsificadas, lo que importa un total de 4.200 pesos.

Interrogados sobre la procedencia de las fichas, declararon que éstas eran hechas por el joyero Francisco Angió, que tiene instalado su negocio en la calle Corrientes, entre Carlos Pellegrini y Sulpacha, en la capital federal.

DOLOR DE CABEZA
Geniol
QUITA EL DOLOR

CHOCOLATINES AGUILA Y SUS Premios

POR 1 SERIE COMPLETA CUALQUIERA DE ESTOS PREMIOS.

Scooter AMERICANO

POR 3 SERIES DIFERENTES COMPLETAS, ESTE PREMIO.

SCOOTER AMERICANO
Llantas aerodinámicas... Motor 3/4 H.P.... 40 Kms.
Gomas Italicas... Estabilidad perfecta...
Frenos potentes... Seguridad...

Chocolatines Águila presenta en 1938, los más fantásticos premios ofrecidos hasta la fecha... los formidables "Scooter" (monopatines a motor) especialmente importados de EE. UU. para nuestro nuevo Canje. Obtenga Vd. uno de ellos fácilmente, presentándonos completas las tres únicas Series de 50 magníficas figuritas todas útiles e interesantes que ahora traen las etiquetas del Chocolatín Aguila.

Y si lo que Vd. desea es una bicicleta, una Radio, un cinematógrafo, recuerde que sólo Dos Series de figuritas son necesarias. Y además hay muchos otros premios (patines, navajas eléctricas, foot-balls, etc.) para los que sólo obtengan una Serie completa, o aún más... ¡INCOMPLETA!

Vea el detalle del nuevo CANJE 1938 AL DORSO DE CUALQUIER ETIQUETA DE CHOCOLATIN AGUILA.

POR 2 SERIES DIFERENTES COMPLETAS CUALQUIERA DE ESTOS PREMIOS.

CHOCOLATINES AGUILA CANJE 1938 SERIE "A" LOS DE TRANSPORTE SAINT HNOS S.A.
SERIE "A" MEDIOS DE TRANSPORTE
CHOCOLATINES AGUILA CANJE 1938 SERIE "B" TRAJES Y COSAS TIPICAS
SERIE "B" TRAJES Y COSAS TIPICAS
CHOCOLATINES AGUILA CANJE 1938 SERIE "C" ALLA DE LA INTELIGENCIA
SERIE "C" MARAVILLAS DE LA INTELIGENCIA HUMANA

CHOCOLATIN CON LECHE AGUILA

PREMIOS CONSUELO
Por cualquiera de las 3 Series que Vd. entregue y a la cual le falte no más de una figurita, entregaremos a elección suya una planchita eléctrica niquelada o una pelota de foot-ball, un monopatín, una muñeca, etc.

CHOCOLATINES Aguila
UN PRODUCTO SAINT

Un BUEN COMPAÑERO...

EN reuniones o fiestas, en la soledad del campo o en el tumulto de la ciudad, en viajes, excursiones... en todo momento y lugar, el Acordeón "HOHNER" es el compañero que nos distrae, alegra y entretiene.

Aprenda usted también a tocarlo: elija el modelo "HOHNER" de su preferencia, entre el maravilloso surtido que CASA AMERICA ofrece y recibirá además, la ENSEÑANZA ELEMENTAL GRATIS.

AL INTERIOR, CATALOGO GRATIS. Para certificarlo, agregue $ 0.10 en estampillas.

Casa América
de la música
Cerrito de Mayo 955 - Buenos Aires

LOS CAJONEROS EN HUELGA REALIZAN ASAMBLEA MAÑANA

El Viernes se Reunirán los Obreros de la Confección

MAÑANA, jueves 3, a las 9 horas, en su local de la calle Rivadavia 3365, realizarán asamblea general los obreros madereros de la rama de cajonería de envase, que se hallan en huelga con motivo del rechazo por los patrones del pedido de mejoras que les hicieron.

Cuotas solidarias del envase

La Comisión Especial Pro Cobro de las cuotas de solidaridad para los huelguistas del envase del Sindicato Unico de Obreros en Madera y Anexos se dirige a todo el gremio, reclamándole el rápido cumplimiento de las dos cuotas de un peso y medio (cada una, votadas por aclamación en la última asamblea del gremio.

Está en huelga un taller de confecciones

Informa la Federación Obrera del Vestido que, después de múltiples intervenciones de la Comisión de la Sección Confecciones ante el taller de la Mauricio Rosman, de la calle Lavalleja 168, para evitar el conflicto provocado por la pretensión de éste de suplantar a los trabajadores del taller por elementos adventicios, el personal se vió impelido a declarar la huelga.

Agrega — información que fué ratificada por el mismo personal que concurrió a CRITICA — que el tallerista Rosman dispone de los servicios de un tal Jnilovsk, de larga actuación como rompehuelgas, para atemorizar al personal y hacerlo desistir de su actitud firme en defensa de sus intereses.

Asamblea de obreros del vestido

La Sección Confecciones de la Federación Obrera del Vestido realizará asamblea general el próximo viernes 4 de marzo, a las 18 horas, en el salón de la Garibaldi, Sarmiento 2419.

Cortar los CALLOS es muy peligroso

Cualquier clase de circular cuesta es muy peligroso. No corte los callos. Aplíquese al contrario la POMADA MAGICA DE HANSEN y al levantar sumerja el pie en agua caliente y el callo saldrá de raíz y sin dolor.

En "La Melodía de Broadway de 1938" se Agrupan Elementos Variados y Eficaces

Por ROLANO

METRO Goldwyn Mayer inició ayer la temporada oficial del cine Ambassador presentando la producción musical de carácter extraordinario "La melodía de Broadway de 1938".

Es una agradable película de gran espectáculo construída de acuerdo a principios artísticos que ya hace tiempo rigen para el género. Entra en la categoría de comedia musical. Abunda en variadas expresiones vocales y coreográficas. Bordea la intriga sentimental de entonación suave. Brinda situaciones de comicidad eficaz. Y epiloga en un cuadro revisteril de grandes proporciones.

"La melodía de Broadway de 1938" presenta una heterogénea serie de elementos destinados a halagar al espectador con recursos de distinta naturaleza. De riqueza auditiva, nicolas. De belleza visual, otros. De festividad directa, los más. Todos marginando una trama sencilla que oscila entre lo cómico y lo sentimental.

La calidad del film se afirma en la amplitud y vistosidad de los escenarios y en la capacidad de los intérpretes para sus respectivos papeles. Las distintas condiciones de cada uno de ellos para el canto o el baile constituye la nota más destacada de la película.

Hay una permanente alternación de motivos sentimentales y espectaculares que muestran el desdoblamiento de la substancia argumental del film en dos faces: dramática y musical. Subordinadas entre sí, pero con natural predominio de la segunda. Esto determina a veces un desequilibrio que retarda el ritmo general de la obra y provoca una sensación de fatiga fácilmente alegrable con algunos oportunos cortes.

En conjunto, "La melodía de Broadway de 1938" es una producción amable, grata, de amenos matices en su intriga y salpicada con notas festivas, números musicales, cuadros coreográficos, interpretaciones vocales, entremezclados con particular habilidad directiva — mérito señalable de Roy del Ruth, un veterano en el género — a un asunto humano de frecuentes concesiones.

Vuelve a ser figura central del film la discreta actriz y ágil bailarina Eleanor Powell, revelada en un cuadro fugaz de "Escándalos de George White" y consagrada en la anterior "Melodía de Broadway de 1936". Baila con igual soltura y precisión las danzas clásicas, el baile moderno o el zapateado americano. Sin llegar a la culminación artística en algunos de ellos. También vuelve a ser Robert Taylor su galán. La secunda con acierto, y la supera en calidad interpretativa.

Completan el elenco los siguientes números: el bailarín y actor George Murphy, de simpático desempeño; Judy Garland, una juvenil actriz de 14 años que revela aptitudes inusitadas para el canto y que representa un valor interesante en la película; el bailarín excéntrico Buddy Ebsen, profundamente humano y que alienta un soplo de vida... quizá de su propia vida, hoy ya un poco al margen de las actividades escénicas de primer plano, y canto con emoción el incomparable "Some of this days"; el tenor Charles Igor Gorin, también un valor nuevo, y muchos otros que aportan sus habilidades a la satisfactoria impresión de conjunto que deja la novedad jugada ayer.

E. POWELL

Animador

CHANG, el famoso mago e ilusionista, cuya presencia fué la nota destacada en los bailes que han venido ofreciéndose en la sala del Politeama

Mañana Bailarán los Actores

En el Gran Teatro Broadway Tendrá Lugar el Baile de la Asociación Argentina de Actores

LA Asociación Argentina de Actores prosigue activamente los preparativos para el gran baile de mañana en el Broadway. Esta fiesta, cuyos fines benéficos son conocidos, ya que su producido se destina íntegramente engrosar los fondos de la Caja de Socorros de la entidad, tiene prestigiosos antecedentes. Desde hace años viene cumpliéndose con regularidad y siempre ha contado con la aprobación de numeroso público que, al congregarse en la hermosa sala de la calle Corrientes permite la realización de una de las veladas más simpáticas, entre las que tiene lugar para estas fechas. Los artistas, por su parte, le dispensan preferente atención concurriendo en su totalidad y contribuyendo con su espíritu y sus ocurrencias a mantener el tono grato que las singulariza y distingue. Son numerosas las primeras figuras y cabezas de compañía que han solicitado palcos para asistir desde esas localidad al tradicional baile de la gente de teatro. Por su parte los organizadores, que se muestran marcadamente optimistas y descuentan el éxito de la reunión, están recibiendo valiosos obsequios procedentes de importantes casas comerciales, a efecto de que sean sorteados entre la concurrencia.

La típica de Francisco Lomuto, la "Jazz" de Eddi Kay y la orquesta vienesa de L. Weishaus, tendrán a su cargo la interpretación del programa de bailables.

Primó un Gran Entusiasmo en la Noche Criolla en el Baile del Politeama

La Intervención del Mago Chang Dió Mayor Realce a la Velada, Siendo Muy Festejado por la Concurrencia

CERROSE anoche, con el cuarto baile de disfraz y tantas, en el teatro Politeama, el primer ciclo de veladas que el celebrado ilusionista Chang ofrece con motivo de los carnavales. En esta oportunidad, como en las anteriores, caracterizadas figuras de los escenarios locales se hicieron presentes en la sala, dando en esta forma a la fiesta un atractivo personalísimo, y se confundieron entre el abigarrado público que desde hace cuatro noches viene llenando el suntuoso teatro. La alegría y la animación que puso de relieve la concurrencia no fué esta vez menor que las otras; por el contrario, familiarizado ya el público con estas fiestas, ha tomado el hilo de las mismas y se entrega a la diversión con una mayor desenvoltura, que las hace más alegres e interesantes.

Chang, por su parte, continuó su programa de sorpresas y juegos de habilidad, además de las presentaciones de su compañía, y como siempre fué muy festejado. Las orquestas, con una seguridad mayor en sus ejecuciones, reeditaron anoche sus mejores éxitos.

Síntesis de Valores Cinematográficos Correspondiente al Mes de Febrero

EN el transcurso del mes de febrero hemos visto:

...Un intenso himno a la justicia encuadrado en una biografía realmente admirable: "La vida de Emilio Zola".

...Una bonita película sentimental de hondo significado y magistral fotografía, hábilmente dirigida por Henry Decoin: "Abuso de confianza".

...Una divertida comedia de diálogos chispeantes e intencionados: "La pícara puritana".

...Y una película nacional digna y limpia: "Maestro Levita".

También hemos visto:

...Una minuciosa y estupenda caracterización de Paul Muni encarnando al famoso literato francés en "La vida de Emilio Zola".

...Una sobria y humana labor de Charles Vanel en "Abuso de confianza".

...Una grata revelación de Pepe Arias animando un personaje de relieve dramático en "Maestro Levita".

...Y una buena labor de comediante: Cary Grant en "La pícara puritana".

Y en el sector femenino, hemos visto:

...Una magnífica creación de Danielle Darrieux en "Abuso de confianza".

...Un trabajo comprometido y bien logrado: el de Ivette Lebon en la misma película.

...Y una actuación desenfadada y eficaz: Irene Dunne en "La pícara puritana".

Norma Galán Seguirá Actuando en L S 5

Norma Galán, la notable intérprete de la canción nacional que actúa en L. S. 5, continuará presentándosa ante ese micrófono tres veces por semana: los lunes, a las 20 horas, miércoles, a las 12,30 y viernes a las 20. Desde su primera presentación en Radio Rivadavia, el 21 de febrero pasado hasta la fecha, Norma Galán lleva ya hecho un amplio camino en la consideración de los oyentes, que son ahora legión. Se puede decir que ella ocupa un puesto de primera línea y que los viejos y queridos tangos, como "Cuesta abajo" y "Mano a mano", tienen en ella su mejor y más sentida intérprete.

Gestionan la Visita de la Rasimi

Vendría Para el Casino. — Se Separó. — Los Agasajarán Mañana. — Comienzan las Actividades.

SE habla con cierto fundamento, aun cuando la naturaleza del rumor no permite hacer mayores afirmaciones, que la empresa del Casino estudia en estos momentos las posibilidades de traer durante la temporada —aun cuando esto supusiera alterar algunas piezas ya confeccionadas— un conjunto revisteril parisiense, capitaneado por madame Rasimi. Los escollos de las conversaciones parecen ser algunas propuestas que desde Nueva York se han formulado a la famosa organizadora de elencos. Veremos si las cosas llegan a feliz término y es posible el retorno a esas tierras de una de las importadoras del género frívolo.

SE DESVINCULO

Paquita Vehil, la graciosa e inteligente dama joven que este año actuaría en el conjunto Deslesi-Gómez-Cerarelli, se ha desvinculado de la compañía. Compromisos impostergables han privado al elenco de una figura gratísima, que lleva camino de imponerse rápidamente.

LOS AGASAJARAN

Leonor Rinaldi y Francisco Charmello, los dos festejados intérpretes que encabezan el elenco del Liceo, serán agasajados mañana. La función, especialmente preparada, se hará sobre la base de la representación de "No hay suegra como la mía", que se ofrece a las 25 representaciones y con el concurso de destacados artistas del teatro y la radiotelefonía, entre los cuales el festejado Alberto Anchart y el dúo cómico Buono-Striano figuran en primera línea. Será, sin duda, la de mañana, una velada que permitirá a Leonor Rinaldi y Francisco Charmello, acumular todas las simpatías que han sabido ganarse entre el público.

SE REUNEN HOY

Se reunen hoy cuatro conjuntos: el de Lola Mansbrives, en el San Martín; el de Blanca Podestá, en el Argentino; el de Paulina Singerman, en el Astral, y el de César y Pepe Ratti, en el Apolo. Prácticamente con esto se rompe el fuego de las futuras actividades. El primero de estos elencos que reaparecerá será el de los hermanos Ratti, quienes levantarán el telón el viernes.

Actúa en Cine

LA ACTRIZ nacional Nélida Franco, que comparte con Leopoldo Simari los papeles de mayor responsabilidad en la adaptación del popular sainete de Mario Folco "El casamiento de Chichilo", que ha realizado Isidoro Navarro y que la Distribuidora General de Films presentará el jueves 10 del corriente en el cine Astor

DOS ESPECTACULOS SE ANUNCIAN EN PALERMO

Para esta noche se anuncia en Palermo la representación de "La Bohème" que se hará bajo la dirección de Bruno Mari y con intervención de Rogelio Baldrich, Vittorio Baccato, Carlos Maloberti, Clara Oyuela, Marcela Urizar, Joaquín Alsina, Dora Pockerny y Antonio Di Sierví.

Pasado mañana se realizará otra función, para la cual se anuncia una nueva representación de "Cavalleria Rusticana", dirigida por Américo Augusto Rosa, y una primera de "Il Pagliacci", dirigida por Bruno Mari.

ESTUDIE DE NOCHE
EN EL INSTITUTO
"GUILLERMO RAWSON"
INCORPORADO
AL NACIONAL
Y
AL COMERCIAL
SOLICITE FOLLETOS
Rivadavia 3719 y Bulnes 36
U. T. 62 - Mitre 2921 y 4909

Reune

BLANCA PODESTA, la excelente actriz nacional que esta tarde reune su elenco en el Argentino, en cuyo escenario se propone actuar durante el año en curso

SUPERANDO SU INTERPRETACION de "LOS TRES DIABLILLOS"
DIANA DURBIN
le emocionara nuevamente en
"100 HOMBRES Y UNA MUCHACHA"
Con LEOPOLD STOKOWSKI y su famosa orquesta filarmónica de Filadelfia
ADOLPHE MENJOU
ALICE BRADY
EUGENE PALLETE
MISCHA AUER
La música
QUINTA SINFONIA DE TSCHAIKOWSKY
2ª RAPSODIA HUNGARA DE LISZT
"LOHENGRIN"
"LA TRAVIATA" de VERDI
"ALELUYA" de MOZART
HOY ESTRENO GRAN CINE IDEAL SUIPACHA 374
• EL MEJOR ESPECTACULO EN LA MEJOR SALA •

El Más Grande Poeta de Italia Murió Como Prisionero Dorado del Fascismo

Pasó sus Ultimos Días en su Mansión de "El Vittoriale"

"Mi estética —dijo en cierta ocasión Gabriel D'Annunzio, —consiste en ser fiel a mi temperamento, y esclavo de mi capricho". Esta definición artística, vale por un resumen autobiográfico y por una síntesis de su obra diversa y vasta labor, unificada sin embargo, en un común tono lírico.

En el novelista, en el dramaturgo, en el polemista, en el político accidental que fue D'Annunzio vive como único y perenne valor la excelsa calidad del poeta. Su lirismo, penetra y desborda todas las formas de su actividad. Sus novelas están compuestas a base de capítulos que exigen, no la lectura, sino el recitado. Entre las obras de teatro "La Città Morta", "El Martirio de San Sebastián", "Più che l'amore", "La Gioconda", "Francesca da Rimini" y hasta "La figlia di Jorio" y "La Nave", se avienen difícilmente a las necesidades escénicas. La acción lenta, los largos parlamentos, el giro imaginativo y abstracto de muchas de sus situaciones, explican por una parte la frialdad con que el público las acogió, justificando en cambio su difusión en volumen. En efecto, novelas y obras teatrales, son en realidad magníficas obras líricas, que rezumanos y ascienden por su altísima calidad poética, su brillo conceptual y la novedad sorprendente de sus imágenes y de su lenguaje.

El punto de partida elegido por D'Annunzio: la regurrección de la tragedia antigua en el teatro, y el resurgimiento del sentido heroico del Renacimiento italiano en la vida y en la acción, bastan para señalar la verdadera raíz espiritual de toda la obra y la acción del legionario de Fiume.

Altísimo poeta, Gabriel D'Annunzio, llena el escenario literario de Europa, desde 1888 hasta casi nuestros días. La guerra de 1914 le brindaría una excepcional oportunidad para la expansión directa de su carácter, sella con un vigoroso timbre de acción personal y novelesca, sus obras escritas. Hay, desde luego, en su aventura de Fiume, mucho de lírica exaltación, de desvío poético de una situación de circunstancias. Hay también en sus proezas de aviador, sus incursiones al frente de la escuadrilla "La Serenissima", sus vuelos sobre Viena al solo objeto de arrojar centenares de manifiestos, mucho de impulso literario y sentido novelesco de la ocasión.

Decorativa existencia, cuya juventud se engalana con los resonantes amores de Eleonora Duse, y su madurez con las proezas que lo convierten en una especie de vida encarnación de la Aviación italiana. D'Annunzio mereció íntimamente en medio de la formidable pompa de "El Vittoriale", suntuosa residencia que sirve de marco a su título palatino de Príncipe de Montenevoso.

GABRIEL D'ANNUNZIO Dibujo de GUIDA

La obra poética de D'Annunzio

Aunque, en realidad, como hemos dicho, toda la obra de D'Annunzio existe y se valoriza por su calidad poética, lo que en grados constituye su obra lírica, se inicia con su libro de versos "Primo Vere". Paganismo y sensualidad, definen la línea de ese volumen de un poeta precoz que se impone a la consideración de los críticos italianos como una verdadera revelación. Toda la inspiración se hacía presente en esa primera obra, colmada de la prodigiosa erudición, la refinada cultura, el acabado conocimiento del idioma que únicamente los años podrían traer y que más tarde darían tono particular a obras definitivamente consagratorias como "Intermezzo" o "Canto nuovo".

Desde ese momento, sea por sus propios argumentos, por su atmósfera literaria o por el espíritu pretérito que la informa, la erudición histórica sirve de base a gran parte de la producción poética del autor de "La Nave". La musa heróica lo tienta. "Odi navali" y "Laudi del cielo, del mare, della terra e degli eroi", están inspirados en ese sentimiento. Sin perder nada de su rigor estético, de su pura preocupación de arte, la poesía de D'Annunzio empieza a esbozar una concepción de lo que él llamara "la nueva gloria de Italia". Describe guerras, sueña con conquistas, profetiza un renacimiento imperial. Se convierte en un espiritador de las ambiciones nacionales. Se confiesa ultranacionalista e imperialista. Sueña con la Roma de los Césares. Quiere ser, el poeta de las multitudes, y predica con ansia nuevas empresas guerreras, nuevas conquistas. Así nacen sus "Canzone di Garibaldi", poema mitad épico mitad lírico, en que, presentando la proeza audaz del guerrillero, trata de despertar análogos impulsos heroicos en los jóvenes de su generación.

Cuando entonces comienza una de las fases más discutidas de D'Annunzio. De un lado, se ponen los nacionalistas empeñados en una exaltación guerrera del poeta que dijo: "soy un soldado y quiero hacer lo que hacen los soldados"; del otro lado se sitúan los católicos que se oponen a la glorificación nacional de un poeta que nada tiene de ortodoxo. Cuando en 1928 el estado italiano propicia una suscripción popular para realizar la edición de lujo de las obras completas de D'Annunzio, el Papa condena esa obra y todas las tendencias de un autor, cuyo fondo más irreducible consiste en la poética exaltación del egoísmo materialista, y de la violencia material y moral en sus formas más agudas de destrucción y conquista.

El precursor del fascismo

Sobre esta definición de la política y la estética de D'Annunzio, es de gran valor el antecedente que establece su obra: "La Gloria", estrenada en 1899. El poeta llamó a ese trabajo suyo "tragedia nacional" y la puso en escena en el teatro Mercadante de Nápoles. Una tempestad de silbidos hizo caer el telón antes de que finalizara la representación. Treinta y cinco años después el fascismo repetía la misma obra en Roma, acaso celoso de que el público no oyera las palabras del protagonista, Ruggero Fiamma, quien en un determinado momento de la acción, invita al pueblo a realizar una revolución y a "construir un orden nuevo: "Sobre las ruinas de la vergonzosa democracia, demasiado despreciable..." Demás está decir que el público fascista aplaudió entusiasmante la obra silbada por el pueblo libre de hace treinta y cinco años.

El grito adoptado por Mussolini

Otra anécdota curiosa que se refiere a D'Annunzio como precursor de las formas políticas del fascismo, es la siguiente: En agosto de 1917, los soldados de la flota aérea, creían ver en D'Annunzio una especie de rebelde muy próximo a los sentimientos proletarios de la multitud. De ahí que cuando el poeta se apresta a dirigirles la palabra, éstos esperan una arenga de encendido tono izquierdista. D'Annunzio esta sin embargo muy lejos de ello. Sus sueños de "una Italia grande" y "de la gloria del nuevo Renacimiento", ya trabajan su espíritu. Es así que al romper a hablar, dice: "¡Camaradas! ¡Silencio! No es aquí, sino allá abajo, sobre Pola la Romana, donde nosotros conseguiremos el grito de las nuevas fuerzas de Italia. Cuando todas las bombas hayan sido arrojadas, a una señal, se oirá, aún, antes de dar vuelta, la tripulación se pondrá de pie, lanzará el grito a través de los fuegos de defensa".

La orden fué ejecutada exactamente. El grito era: "Eia, eia, eia, alalá!" Es decir, el grito que más tarde Mussolini adoptó como distintivo y grito de guerra de las huestes fascistas.

Los últimos años de D'Annunzio

Sin embargo, los últimos años de D'Annunzio, transcurridos en su retiro de el "Vittoriale", —que lo mismo podría ser un auténtico alojamiento voluntario que una especie de secuestro—, demuestran claramente que el poeta no sentía gran cordialidad por el régimen imperante en su país, y, mucho menos, por su jefe.

Desde luego, es clásica ya la actitud asumida por D'Annunzio el día de la marcha sobre Roma. Cuando los fascistas, y entre ellos Mussolini, esperaban una amplia autorización consagratoria del poeta; D'Annunzio se limitó a enviarles un ambiguo telegrama, en el cual sólo se leían estas dos palabras: "Sed puros".

Mussolini, encolerizado, nunca perdonó al poeta esta ocurrencia. No obstante sus adulaciones, y la sumisión con que buscó atraerse al prestigioso hombre de letras, el rencor que siempre, sintió por D'Annunzio, se manifestó en muchas de sus actitudes.

Toda Italia conoce la forma en que D'Annunzio recibió últimamente a un mensajero enviado de Mussolini, el cual iba al "Vittoriale" a recoger ciertas declaraciones del poeta. D'Annunzio ordenó que cuando llegara el mensajero del Duce, lo hicieran pasar a una lóbrega celda donde no había más que un Cristo y un reclinatorio. Así se hizo, y el primero emisario, tuvo que esperar encerrado bajo doble vuelta de llave, desde las 10 de la noche hasta la 1 de la madrugada. A esa hora, la puerta se abrió y apareció D'Annunzio, seguidad por el régimen imperante en su país, y, mucho menos, por su jefe.

D'Annunzio, profeta y precursor del fascismo, ha muerto en el Vittoriale, como un verdadero prisionero del régimen que propició y cuyo desarrollo sólo significó para el usufructo de una cárcel dorada.

Mussolini Presidirá la Ceremonia del Sepelio del poeta D'Annunzio

Sobre el Féretro se Destaca la Bandera Italiana y la de Fiume

ROMA, 2 (United). — Mussolini, acompañado por Ciano, Bennl, Starace y Alfieri, salió esta mañana a las 8 para Gardone en el tren presidencial, a fin de hacer acto de presencia ante el cadáver de D'Annunzio.

Se aplaza por una semana el Consejo

ROMA, 2 (United). — A consecuencia del fallecimiento de D'Annunzio, la reunión del Gran Consejo Fascista fijada para mañana, ha quedado aplazada hasta el día 10.

Mussolini lo dispone todo

ROMA, 2 (Havas). — Según la opinión de personas autorizadas, los funerales del poeta Gabriel D'Annunzio es muy probable que tenga lugar mañana, en la misma localidad de Gardone.

El jefe del gobierno, señor Mussolini, que es esperado en Gardone, ha de disponer todos los detalles de la ceremonia.

Los restos de D'Annunzio fueron colocados esta mañana en la capilla ardiente que se levantó en una de las salas de la Villa Vittoriale.

El público podrá dirigir ante los despojos mortales del gran poeta desaparecido después de la llegada del Duce, que está prevista para las primeras horas de esta tarde.

El testamento espiritual de D'Annunzio

ROMA, 2 (Havas). — El testamento espiritual de D'Annunzio sólo podrá ser conocido dentro de algunos días.

Como se recordará, el célebre poeta hizo llegar el texto de su testamento al jefe del gobierno, señor Mussolini, en oportunidad en que decidió que su residencia de la Villa Vittoriale fuera considerada como fundación de utilidad pública.

Mussolini es esperado esta tarde en la capilla ardiente

GARDONE, 2 (United). — Tres horas después de ocurrido el fallecimiento de D'Annunzio, el escultor Arrigo Minerbi sacó un calco de la mano del poeta. Tamaño por su belleza, resulta conmovedor.

Esta mañana que D'Annunzio emprendió en el palacio de gobierno de Fiume durante el período de la ocupación de dicha ciudad dálmata, ha sido colocado al pie del catafalco en que descansa el féretro que contiene los restos del poeta-soldado.

Otra bandera tricolor cubre el féretro.

Desde Fiume llegaron en avión, en calidad de honor junto al féretro, un grupo de fascistas llegados de Brescia, que vinieron acompañando, dándole escolta armada, a la bandera de Fiume. Comparten también esta guardia de honor varios fascistas de Fiume, radicados en los vecinos.

Se informa que el sobre sellado que contiene el testamento será abierto en presencia de Mussolini esta tarde.

D'Annunzio designó ejecutores testamentarios al superintendente de su villa Vittoriale, arquitecto Giancarlo Maroni, y al abogado Leopoldo Bardizza, quienes actuarán "bajo la elevada guía del Duce".

Se ha informado que Mussolini, quien es esperado esta tarde, volverá a Gardone cuando se realicen los funerales.

También se espera que el Duce hará los arreglos necesarios para los funerales, los cuales se ha decidido ya que sean costeados por el gobierno.

Más ministros y personajes a Gardone

ROMA, 2. (United). — Se anuncia que todos los miembros de la Real Academia italiana que están en condiciones de abandonar Roma, saldrán en tren para Gardone a las 11.15 horas de hoy, a fin de asistir a los servicios fúnebres de D'Annunzio, que se realizarán mañana.

El ministro de Instrucción Pública, Giuseppe Bottai, salió para Gardone esta mañana a las 11 horas.

La comisión de Diputados se reunirá esta tarde, a las 16 horas, bajo la presidencia de Costanzo Ciano, para rendir un homenaje a la memoria del poeta-soldado. En nombre del gobierno hablará el ministro de Justicia, Arrigo Solmi.

El 10 se reunirá el Gran Consejo Fascista

ROMA, 2. (Havas). — Con motivo del fallecimiento del gran poeta italiano Gabriele D'Annunzio, el Gran Consejo Fascista que iba realizar su primera reunión en la tarde del día de mañana, no sesionará hasta el jueves de la próxima semana.

Esta disposición ha sido adoptada en virtud de los actos oficiales que deberán efectuarse a raíz de la desaparición del celebrado poeta.

Delegaciones fascistas llegan a Gardone

GARDONE, 2 (Havas). — Desde las primeras horas de la mañana de hoy han comenzado a llegar numerosas delegaciones de ex combatientes y de distintas organizaciones fascistas.

Entre las primeras personalidades llegadas a la Villa Vittoriale se encuentra el jefe del Estado Mayor de la Milicia Fascista, general Russo.

Pesar en su ciudad natal por la muerte de D'Annunzio

ROMA, 2 (Havas). — Atendiendo a la voluntad expresa del extinto, el ataúd que guarda los restos ha sido colocado en una de las salas de la Villa Vittoriale.

Una enorme cantidad de habitantes de la región ha llegado frente a la residencia del poeta, desaparecido con el propósito de desfilar ante sus restos, pero en todo momento se ha impedido la entrada del público.

La muerte de D'Annunzio causó un profundo dolor en Pescara, la ciudad natal del célebre poeta.

En esta capital, las primeras banderas a media asta pudieron verse esta mañana en los edificios públicos y en algunas residencias particulares. Los tres hijos del poeta se encontraban en esta capital cuando se produjo el fallecimiento y sólo tuvieron conocimiento de él por las informaciones que les suministraron los periodistas.

Mario D'Annunzio, diputado, partió inmediatamente en el último tren que salía para Milán.

Le Obsequiaron un Chalet a Justo y lo Cedió a su Nieta

CORDOBA, 2 (De nuestro corresponsal). — Aprovechando la estada en esta del vicepresidente de la República, general Justo, un núcleo de médicos amigos del ex mandatario le obsequió un chalet ubicado en Ascochinga. Este, a su vez, lo cedió a su nietecita Tilín, que es hija de la señora Otilia Justo y del señor Sánchez Terrero.

La propiedad será escriturada el primero de mayo del corriente año.

Todos los Partidos se Muestran muy Activos en Sgo. del Estero

Mañana y Pasado Proclaman los Grupos en que Está Dividido el Oficialismo

SANTIAG DEL ESTERO, 2. (De nuestro corresponsal). — La de últimas agrupaciones políticas que concurrirán a los comicios del domingo próximo, continúan con gran actividad los trabajos relativos a asegurar el triunfo electoral de sus respectivas candidaturas.

Puede decirse que a la fecha no ha sucedido un rincón provinciano, no obstante su gran extensión, sin que haya recibido la visita de los candidatos o delegaciones partidarias.

La labor es ardua e intensísima, tropieza, en medio del mayor orden, no habiéndose registrado, según informa el ministerio de Gobierno, ninguna denuncia de fraude o presión.

El Oficialismo

El Partido Radical Unificado, que sostiene las candidaturas a diputados nacionales de los señores Emilio Ibarle y Víctorio Hernández, realizará mañana de noche un acto público que se llevará a cabo en el teatro 25 de Mayo. En este acto proclamará sus candidatos a diputados nacionales, provinciales y concejales acto en el cual harán uso de la palabra, exponiendo su plataforma, los mencionados candidatos, además de los doctores Rodolfo Arnedo, Roberto Sayago, Luis López González y Roberto Elerié.

Los discursos y otros detalles serán proporcionados por intermedio de la emisora LV11.

Por su parte, la Unión Cívica Radical que preside el doctor Juan B. Castro, anunció la proclamación pública de sus candidatos para pasado mañana, en un acto que tendrá también lugar en el teatro 25 de Mayo. Esta agrupación sostiene como candidatos a diputados nacionales a los señores Pedro Ricci y doctor Octavio Cordero.

La U. C. Radical (Comité Nacional) y los Demócratas Nacionales, no han fijado aún la fecha para la proclamación de sus candidatos, pero se espera que lo hagan de un momento a otro.

Una Soberbia CAMISA de rica Seda vegetal, que se lava con la misma facilidad con que se lava un pañuelo.

Hay Dos Modelos

Uno con cuello fijo y puños simples con botón, y Otro con cuello haciendo juego y puños doblados.

Precio a Elección $ 8.75

En las medidas: 35 al 44

Es una Gran Oferta que sólo regirá hasta el 5 de Marzo.

Gath & Chaves

DONDE HAY DE TODO Y PARA TODOS

FLORIDA Y CANGALLO

DOLOR DE CABEZA

Geniol

QUITA EL DOLOR

Licitaciones Oficiales

MINISTERIO DE OBRAS PUBLICAS

DIRECCION NACIONAL DE VIALIDAD

LICITACIONES PUBLICAS

Invitase a formular precios en las fechas y horas indicadas y continuación, en San Martín 871, Capital Federal, para adjudicar la ejecución de las obras que más abajo se detallan.

Las bases de las licitaciones se encontrarán disposición de los interesados en la Dirección, en las Secciones y en los Juzgados respectivos o podrán ser adquiridas por obras hasta $ 20.000, $ 25 de $ 20.001 a $ 50.000, $ 10; de $ 50.001 a $ 100.000, $ 15; de $ 100.001 a $ 500.000, $ 20; de $ 500.001 a $ 1.000.000, $ 30, y de más de $ 1.000.000, $ 40 moneda nacional.

OBRAS DE CONSTRUCCION

Se aceptan propuestas por 15 horas

BUENOS AIRES — Marzo 7. — Camino de Circunvalación a Zárate, $ 1.132.501.

—Camino de Zárate a Río Sauce, pesos 942.560.

Se aceptan propuestas globales, o por separado.

Marzo 8 — Camino de La Viñola a Tornquist, $ 600.000.

Marzo 9 — Camino de Chillar a Juárez, $ 900.212.

—Camino de Juárez a González Chaves, $ 897.661.

—Camino de González Chaves a Tres Arroyos, $ 809.238.

Se aceptan propuestas globales, o por separado.

Marzo 11 — Camino de Balcarce hasta Beach, $ 49.292.

Marzo 11 — Camino de Río Salado a Las Flores, $ 1.000.000.

Marzo 11 — Camino a la estación Coronel Suárez, $ 1.000.000.

Marzo 16 — Camino a la estación Vicente Casares, $ 1.000.000.

CORDOBA — Marzo 7 — Camino a la estación La Laguna, $ 1.000.000.

Marzo 25 — Camino de Quilino a Totoral, pesos 2.223.000.

Marzo 28 — Camino a la estación Tránsito de Tránsito hasta San Guillermo, Marcos Juárez y Las Varas, $ 44.754.

Marzo 28 — Camino a la estación Arroyo, $ 104.341.

Marzo 28 — Camino de Reconquista a Las Garzas, $ 413.888.

SANTIAGO DEL ESTERO — Marzo 18 — Camino de La Abrita a Loreto, $ 383.472.

—Camino de Loreto a San Vicente, pesos 258.581.

Se aceptan propuestas globales o por separado.

Marzo 24 — Camino de Logones a Herrera, $ 87.000.

CORRIENTES — Marzo 11 — Puente sobre arroyo Tala Cornejo, $ 52.000.

TUCUMAN — Marzo 16 — Camino de la Hermandad a La Cocha, $ 192.500.

—Camino de la Cocha a Río Hondo, $ 598.194.

Se aceptan propuestas globales o por separado.

CATAMARCA — Marzo 10 — Camino de Tequia a Hambrado, $ 21.000.

SAN JUAN — Abril 1 — Camino de Caucete a Valleciito, $ 587.111.

—Camino de Valleciito a Bermejo, pesos 571.917.

—Camino de Bermejo a Marayes, pesos 260.192.

Se aceptan propuestas globales, o por separado.

LA PAMPA — Marzo 15 — Camino de Los Caranchos a Chacharramendi.

—Camino de Chacharramendi a La Humada, $ 55.641.

—Camino de Chacharramendi a Limay Mahuida, $ 109.581.

Se aceptan propuestas globales o por separado.

RIO NEGRO — Marzo 23 — Camino de Cerri Vegua a La Esperanza, $ 33.065.

Marzo 23 — Camino de Cerri a San Antonio Oeste, sección km. o a km. 43, $ 261.821.

CHUBUT — Marzo 8 — Camino de acceso Norte a Comodoro Rivadavia, $ 1.017.715.

—Camino de acceso Sur a Comodoro Rivadavia, $ 111.000.

Se aceptan propuestas globales o por separado.

SANTA CRUZ — Marzo 10 — Ruta 288, tramo Perito Moreno a Lago San Martín, $ 323.762.

VARIOS

A las 14.30 horas

Consultas en el Departamento de Construcción, Florida 835, 2o. piso, Capital.

Marzo 29 — Adquisición de útiles de escritorio y dibujo, $ 91.000.

Marzo 29 — Adquisición de neumáticos para automóviles, $ 361.246.

OBRAS DE AYUDA FEDERAL

Concurso a la ejecución de obras que corresponde. Consultas en Ayuda Federal, Florida 835, 2o. piso, Capital.

BUENOS AIRES — Marzo 11 — 8.30 horas — Puente sobre el arroyo Las Moras en su cruce con el camino de Coronel Pringles a Bahía Blanca, $ 31.398.91.

Marzo 11 — 11 horas. — Camino de Luján a Jáuregui, entre progresivas km. 37.000 y km. 55.600, $ 600.748.21.

Marzo 18 — 11 horas. — Obras básicas y calzada de hormigón armado de caminos de Necochea a Juárez, $ 6.467.709.34.

Marzo 18 — 11 horas. — Obras básicas y calzada de hormigón armado de caminos de Mar del Plata a Necochea, $ 4.172.648.87.

CORRIENTES — Marzo 7 — 10 horas. — Camino de Colonia Tres de Abril a San Lorenzo, $ 192.480.99.

MENDOZA — Marzo 7 — 11 horas. Camino de Resolana a Zanjón de La Nora y Barda San Rafael, $ 111.698.72.

SAN JUAN — Marzo 8 — 11 horas. Camino de Colonia del Medio a Media Agua, $ 80.280.25.

Marzo 10 — 11 horas. Camino de Marayes a Valle Fértil, $ 173.187.52.

Sub-Oficial

EL SUB OFICIAL de nuestra armada Juan José Timossi, que regresó de los Estados Unidos luego de un año de perfeccionamiento en motores de aviación

Trajo a Gente Concedida el A. Legión

ESTA mañana, a las 7 horas, tomó el muelle en el sector del desembarcadero de la dársena Norte, el vapor de bandera americana de la Mamoes Line. American Legion, procedente de Nueva York y escalas, con ochenta y cinco viajeros de cabin class, correspondencia y carga general.

Con el ministro de Guatemala

Entrevistamos a poco de desembarcar del mencionado vapor, el ministro plenipotenciario de Guatemala, acreditado por este nuestro país, figura muy conocida en nuestros círculos diplomáticos, intelectuales y sociales, Dr. Manuel Arroyo, en compañía de su señora esposa, doña Carlota Arriaga.

—Nada traigo que decirles a mis buenos amigos los periodistas que les pueda servir para su amena misión informativa. Como ustedes saben muy bien, yo estoy acreditado como ministro en este país, Brasil y Uruguay. Encontrábame en Río cuando es estaba por realizar la transmisión del mando presidencial, y ya me iba a embarcar para asistir al mismo, cuando me sentí repentinamente enfermo y debí guardar cama por espacio de algunos días. Sólo traigo en consecuencia que decir que he lamentado profundamente ese accidente que me ha privado de estar en tan solemne acto de la vida institucional de este gran país.

Concurrieron a recibir al viajero entre otros, el encargado de negocios de Nicaragua, Dr. Rufino Daric el cónsul de Guatemala, Don León Bagnot y el vicecónsul del mismo país don Ricardo M. Fernández Mira.

Un suboficial naval argentino

También llegó en el mencionado vapor American Legion el suboficial naval de nuestra país Juan José Timossi, quien regresa de un viaje de estudio por los Estados Unidos de un año; cinco meses en Nueva Jersey y siete meses en Miami. Sus estudios fueron relacionados con los motores para aviones.

A bordo del American Legion llega justamente uno, que será probado prontísimamente y con destino a nuestra aviación naval.

Se Hará Mañana la Reconstrucción del Asesinato de "Chicho Chico"

DE acuerdo con lo resuelto por el juez de instrucción doctor Berutti, mañana se realizará la reconstrucción del asesinato de Ali Ben Amar o Moreno (al Chicki Chico), en la casa de la calle Olaneles.

Se han concedido a la fiscalía las mañosas decretadas y se procederá a tomar fotografías de las distintas escenas que precedieron a la muerte del famoso "kapo".

Por la tarde, en la quinta de los hermanos Salomón, en Morón, se realizará la segunda parte de la reconstrucción y los acusados deberán reproducir la forma en que dieron repulsiva al cadáver de la víctima.

Nicolini y Scaciatto han Sido los Asesinos de Nuestro Corresponsal

De Esa Manera Pretendieron Acallar la Campaña de Nuestro Enviado en Rosario Contra las Actividades de la Mafia de Aquella Ciudad

CORDOBA, 2 (De nuestro corresponsal). — Estamos en condiciones de suministrar a la policía de la capital ha comenzado a la de esta ciudad y la de Rosario que el autor de la muerte del corresponsal de CRITICA Alegaray es Angel Nicolini o Antonio Nelli, que actualmente se encuentra detenido en el departamento de policía local.

La ultimaron atrozmente

Como se recordará, Alegaray fué ultimado alevosamente el 8 de octubre de 1932, siendo víctima de siniestra banda, cuyos autores obraron con una impresionante audacia.

Nicolini o Nelli, compañero en esa oportunidad por Scaciatto, que era el guardaespaldas del famoso "capo" Galiffi, llegaron en un auto hasta el domicilio de Alegaray, al que hicieron llamar para hacerle entrega de una carta. Según nuestras referencias, Scaciatto, al acudir a la puerta de la finca Alegaray, se habría adelantado para hacerle entrega del sobre y en esas circunstancias Nicolini o Nelli desde el coche que tenía el motor en marcha hirió varios disparos al corresponsal Alegaray, cuyos proyectiles le hirieron mortalmente y acto seguido se dieron a la fuga.

No dieron resultados las pesquisas

Los dos mafiosos actuaron en el criminal hecho acompañados por otros dos sujetos que todavía no ha sido posible identificarlos, pero, se cree que son elementos integrantes de la siniestra organización.

La actividad policial que se desplegó con motivo de este criminal atentado no dió ningún resultado, quedando los autores en la impunidad, no obstante conocerse que ellos no podían ser otros que algunos de los que componían la banda de mafiosos que en esa época habían intensificado sus actividades delictuosas y a los que el corresponsal señor Alegaray denunciaba a fin de que no quedaran impunes.

El carrito en que conducían a Giardino

CORDOBA, 2 (De nuestro corresponsal). — Una comisión policial secuestró esta mañana del domicilio de Matassa y Buscome, situado en la calle Tobías 2057, el carrito empleado por los mafiosos para conducir a Giardino a la hoguera en que lo incineraron.

Cartas comprometedoras

Además se ha constatado que entre las cartas secuestradas a Bruno en Venado Tuerto, figuran algunas sumamente comprometedoras para Nicolini. Una de ellas está escrita en dialecto italiano y en ella Nicolini previene a Bruno la imposibilidad de ir a Rosario pues considera que ello es muy peligroso.

Libertaron a los hermanos Logiácomo

En la noche se refiere a los hermanos Logiácomo, estos han sido dejados en libertad por la policía pues se constató que las relaciones de éstos con Nicolini eran puramente de carácter comercial, en razón de que sólo proveían al mafioso de vinos, pues tenían un negocio de vinería en esta ciudad.

Otros pasajeros

También llegaron el escritor Bayón Herrera, quien regresa de Río después de haber pasado allí una temporada de veraneo; la turista brasileña señora Carolina Joanna de Aventis quien permanecerá un mes entre nosotros; el ingeniero americano Albert N. Laudin, quien también llega en calidad de simple turista; el médico alemán Gerard Oertel, quien va con destino a la provincia de Mendoza, y los funcionarios de la embajada americana en Buenos Aires, señores Jone Wilson y Edward P. Maffit.

Hoy, Primer Día de Clase

Se Reabrieron las Escuelas y una Ternura Nueva Salió de Blanco por las Calles de la Ciudad

HOY DIERON comienzo las clases en las escuelas primarias de la capital. He aquí a uno de los alumnos noveles trazando sobre el pizarrón los primeros palotes de lo que más tarde se transformará en su cultura de hombre

SON las siete de la mañana y hay una actividad nueva en la casita. La mamá estaba de vuelta de la feria cuando se despertó a los pibes con el café con leche. Dos delantales resplandecen de blancura junto a la ventana. Los chicos ya saben, las boletas de las matrículas están cerca de la radio, apretadas por el paquete de serpentinas que sobró del corso. A las siete y media de la mañana los chicos salen de la mano, rumbo a la escuela. Es el primer día de clase y la ciudad es de los niños. Una ternura nueva ha salido de blanco por las calles de la ciudad. Los chicos llegan al portal de la escuela donde junto al beso de despedida de la madre escuchan los últimos consejos: portarse bien, contestar claro, no se aturdan, esperen que los vengan a buscar. Y los chicos contestan a coro, como si recitasen la primera lección: Sí, mamá.

Primer día de clase. Recuerdo de aquellas páginas emocionadas de "El corazón" de D'Amicis: recuerdo del delctreo del libro de Ferreyra, lleno de figuritas filedas: té, mate, tela, hule. Y la inesperada alegría de la campanita ingenua que llama a formación. Se hace un silencio religioso. Los niños entran en fila a la clase y la maestra pasa lista por primera vez en el año. ¡Fecundo López, presente! ¡Manuel Mata, presente!

—Más despacio, niño; conteste sin gritar". — Y se hace un gran silencio. Es la primera represión de la maestra.

El primer día es como si dijéramos de ensayo. Se indica a los niños el libro que hay que tener, los útiles que se deben adquirir. La profesora trata de verificar el grado de preparación de los niños. Algunos en primer grado elemental llegan sabiendo leer; la propia madre ha sido la primera maestra. Y la profesora sonríe; el hacer la preparado la labor de la escuela.

Es casi ya mediodía; las calles se pueblan de delantales blancos. Cada cual cuenta a su padre lo que ha acontecido en el primer día de clase. La señorita es muy buena, dijo que había que ir con los zapatos lustrados y con las manos limpias. Las madres inquieren aún más. No es necesario ir tan temprano; no se debe llevar golosinas ni juguetes. El parlotico colegial se difunde por la ciudad. Hoy una ternura nueva.

Es el primer día de clase.

La Extradición de Nicolini Solicita el Gobierno de Italia

CORDOBA, 2 (De nuestro corresponsal). — En las últimas horas de la noche el juez federal doctor Luis M. Allende hizo saber al jefe de la División de Investigaciones, señor Daniel Maldonado, que recibió un exhorto de su colega de la capital federal en el que se solicita que Antonio Nelli o Angel Nicolini sea remitido a Buenos Aires para dar cumplimiento al pedido de extradición del gobierno italiano.

Nelli, contra quien pesa un proceso por asociación ilícita, es, según se ha establecido, el que dirigió todas las criminales acciones que epilogaron después con el lacrimoriento del mafioso Genitile.

El pedido de extradición de Italia se basa en el hecho de que el mismo Nelli está acusado de haber cometido un grave delito en su país de origen, donde lo esperan para procesarlo.

El Máximo de Alegría y Brillo Alcanzaron Ayer Corsos y Bailes

Todas las Fiestas Carnavalescas se Vieron Concurridas por Nutrida y Entusiasta Muchedumbre; se Jugó y Bailó con Mayor Animación que los Días Precedentes

MAS animación aun que en las noches anteriores, se advirtió ayer tanto en el corso oficial como en los desfiles particulares por comisiones vecinales en todos los barrios.

El de Mataderos fué sin duda el que resultó más interesante con los desfiles de gauchos y paisanas y sus ranchos de palo y terrón.

En cuanto a los bailes, la temperatura agradable favoreció la afluencia de público, que colmó todas las salas donde se realizaron.

En la calle Corrientes

Poco después de las 21,30 comenzó a ponerse animado el corso de la calle Corrientes. Como en las noches anteriores, se jugó intensamente con papel picado y serpentinas y no faltaron tampoco los que, a pesar de la prohibición, se divertían con pomos y tubos de cloruro de etilo.

Se formaron cuatro filas de carruajes y automóviles y el entusiasmo no decayó un solo momento.

Varias comparsas, murgas y centros humorísticos desfilaron donde mayor lucimiento a la fiesta.

En Flores

Igual que en las noches anteriores, en el corso de la calle Rivadavia, de Nazca a Boyacá el público fué muy numeroso. Todos los paseos fueron ocupados por máscaras originales y se jugó intensamente.

También resultó animada el baile popular que se realizó frente a la plaza y que se prolongó hasta cerca de las tres horas de hoy.

El corso de Liniers

Tanto por la tarde como durante la noche, reinó alegría en el corso que se realizó en Liniers. Numerosas máscaras desfilaron continuamente cambiando bromas con el público que ocupó los palcos y las aceras y la fiesta se desarrolló en un ambiente enteramente familiar.

Por la noche se formaron dos filas compactas de coches y automóviles, algunos de ellos adornados artísticamente y ante el palco oficial lucieron sus habilidades varios centros de clowns, comparsas y máscaras sueltas.

Las fiestas en Belgrano

La reunión realizada en la calle Cabildo alcanzó mayor lucimiento aún que en las noches anteriores.

Desfiló Momo y su corte repulsivo de sus grotescos satélites y también solo hicieron varias comparsas y numerosas murgas y agrupaciones humorísticas.

La comisión organizadora de este corso tiene el propósito de realizar el domingo próximo un número extraordinario con motivo del entierro de Carnaval. Los miembros de la misma, vestidos de riguroso etiqueta definirán tras el cortejo que conducirá a Momo.

Otras reuniones

También estuvieron muy animadas las fiestas que se realizaron en Villa Devoto, Parque Patricios, Boca, Nueva Chicago y Villa Talar.

En el Parque Tres de Febrero se improvisó también un corso animado que se prolongó hasta esta madrugada y lo mismo ocurrió en el Balneario y en la Avenida Costanera. En todas estas fiesta reinó el buen humor y no ocurrió ningún desorden a pesar de la multitud que se congregó en ellas.

Reuniones infantiles

La nota más interesante de estas fiestas la constituyeron sin duda las reuniones infantiles que fueron organizadas por diversas instituciones.

Se destacaron las realizadas en el Centro Catalá, Liceo al Conde, Centro Salamanca, Región Leonesa y Asociación de Deportes modernos.

En todos ellos se adivirtió la presencia de niños que lucían vistosos disfraces y a los que se obsequió con golosinas y juguetes.

Baile popular

Concurrió mucho público al baile popular que se realizó anoche en la calle Echeverría y que fué organizado por una comisión de vecinos.

Se Suicidó Esta Tarde el ex Concejal Ghio

En forma trágica, dejó de existir esta tarde el señor Fernando Ghio, que integraba la lista de candidatos a concejales del Partido Socialista Obrero.

El suicidio del señor Ghio ha causado penosa impresión en todos los círculos.

No Fué Muerto el Mafioso Amorelli

Este Está Prófugo, Rectificó Hoy el Jefe de Investigaciones

Esta mañana, el jefe de Investigaciones, rectificó a los periodistas algunas informaciones procedentes de Córdoba y Rosario, relacionadas con la pesquisa de las actividades de la mafia.

Dijo el señor Viancarlos, que no es cierto que haya sido asesinado el mafioso Amorelli. Este se halla prófugo y se confía en detenerlo de un momento a otro.

El hombre a quien mataron a golpes incinerando después su cadáver era Juan Giordina (a) "Porcone", mafioso que había actuado ya en Italia (a la "comorra" y fué deportado de ese país.

En cuanto al mafioso Nicolini, detenido en Córdoba, no intervino en el secuestro de Favolukes, como informó la policía de esa provincia. Si bien se trata de un delincuente se averiguará que intervino en varios secuestros.

Finalmente agregó, que el sujeto Santos Cerardi, de quien se dijo que está prófugo, permanece preso en la cárcel de Bahía Blanca desde el año 1935, acusado de robos y asaltos.

EL SUBCOMISARIO MIGOYA HA SIDO REEMPLAZADO

Por disposición de la Jefatura de Policía, el subcomisario señor Raúl Migoya, que estaba a cargo de la comisaría 42a., ha pasado a continuar sus servicios en la seccional 23a., cuyo titular es el comisario señor Molinari.

DOLOR DE CABEZA
Geniol
QUITA EL DOLOR

CLINICA DENTAL "PERLEGRINI"
DENTISTA MAUROCIUSA
DENTADURAS DE CAUCHO GARANTIDO $20
DITOZADA IRROMPIBLE $25
DITOZADA ORO 18 KL. COMPOSTURAS $30
DIENTES TUBOS ORO 22 KL. $10
EXTRACCIONES SIN DOLOR $2
Consultas Gratis
CORRIENTES 758 ANTES CEVALLOS 258

PARA Santa Rosa
LLUVIA DE PREMIOS
PARTICIPE EN EL CONCURSO RECLAME TOMBA

CUARTOS PREMIOS DEL CONCURSO RECLAME TOMBA.
MAQUINAS DE COSER, BORDAR, VAINILLAR, ETC. DE LA CONOCIDA MARCA "MAUMANN"

Otros Premios del Gran Concurso Reclame Tomba
Refrigeradores S. I. A. M. "Sello de Oro"
Juegos de dormitorio de la Casa Baratti & Cía.
Juegos de Comedor de la Casa Baratti & Cía.
Aparatos de Radio "Philco"
Bicicletas marca "Littoria" para niños y niñas, de la casa Agar, Cross & Co. Ltd.
Baterías de cocina de 20 piezas - "Bazar Dos Mundos"
Relojes pulsera para señoras
Relojes pulsera para hombres
Cajones de vino; Botines de foot-ball, Pelotas de foot-ball

TOMBA REGALA todo el año dinero en efectivo
Cada botella de vino Reclame Tomba tinto y blanco lleva un cupón que puede tener valor por $ 500, $ 100, $ 50, $ 25, $ 20, $ 15, $ 10, $ 5, $ 1, $ 0.50 o botellas de Champagne, Moscato y Oporto.
GUARDE LOS CUPONES NO PREMIADOS PARA PARTICIPAR EN EL CONCURSO "RECLAME TOMBA"
Cada 25 cupones que no llevan los valores arriba indicados podrán ser canjeados por un vale numerado con derecho a participar en el gran concurso Reclame Tomba, a sortearse ante escribano público, en la primera quincena de Setiembre 1938.
CANJE DE CUPONES
El canje de cupones podrá hacerse en nuestros escritorios
Buenos Aires: Warnes 2340 Rosario: Rivadavia 2355
Santa Fe: S. Gerónimo 2598 Córdoba: Bvard. S. Juan 32
Audiciones Reclame Tomba
Escuche las audiciones amenas de "Reclame Tomba" por LS5, Radio Rivadavia los miércoles a las 21 horas, los lunes y viernes a las 12.30 hs.

¡QUIERE VINO?... ¡BEBA TOMBA!

EL MARTES COMENZARA EL SELLADO DE LOS COCHES QUE DISPUTARAN EL GRAN PREMIO DEL SUD

CRITICA DEPORTES
DIA POR DIA RAUL LEONI REFERIRA CUANDO COMO AHORA ESTUVIMOS CON UD. EN ALMAGRO, PARA INFORMAR Y TERCIAR DEPORTIVAMENTE
Año XXV — Miércoles 2 de Marzo de 1938 — No. 8592

EL SPORT DE CADA DIA

Por HUGO MARINI

EL CLUB VELEZ SARSFIELD SE ENCUENTRA ANTE UN GRAVE dilema: de Méjico le exigen la devolución de alto más de 17.000 pesos que les fueron anticipados para realizar el viaje a aquel país que no pudo hacerse por las circunstancias conocidas. El dinero recibido por Vélez Sársfield fué invertido en el viaje hecho por el equipo donde debía regresar, y como la entidad atraviesa por una difícilísima situación económica, no habrá posibilidad de satisfacer aquella exigencia, a menos que realice el negocio de la transferencia de su mejor jugador, Victorio Spinetto. La situación es demasiado difícil para que pueda resolverse así no más. Vélez Sársfield ha sido siempre de la venta de jugadores, porque ha primado entre sus dirigentes, precisamente en los que actualmente han vuelto al gobierno del club, el criterio de que la grandeza de las instituciones se asienta sobre el nombre de sus jugadores en la cancha, y no sobre lo que ellos puedan producir al ser vendidos. Se resuelve, por lo tanto, a desprenderse de aquel crack, pero como no aparecen soluciones más prácticas entraron en tratos con San Lorenzo, que ofrece 15.000 pesos y el jugador Encina, a cambio de quien es la figura más destacada del cuadro del "Fortín" y una de los jugadores más queridos en el mismo por su tradicional lealtad y por su comportamiento siempre entusiasta y voluntarioso, de quien podría decirse con propiedad que en cada partido se juega el alma por la defensa de los colores que viste.

J. C. SCALA — VICTORIO SPINETTO

★ ☆ ★

A VELEZ SARSFIELD le cuesta realizar esta operación, que lo desprovista de Spinetto, y, en su sincero deseo de mantenerlo en sus filas, está realizando nuevas gestiones ante las autoridades mejicanas. Una fórmula de arreglo propuesta sería la de comprometerse a realizar, a fin de la próxima temporada, su proyectada visita a Méjico con todo su equipo titular y en las condiciones conveniadas para el viaje que se malogró. Esperan con gran interés los dirigentes optimistas que sea aceptada esta propuesta, pues ello les salvaría de realizar una negociación que repudian por principios y les permitiría, además, conservar en sus filas un jugador tan valioso que, según las expresiones de sus "hinchas", equivale a "medio equipo" en los partidos más bravos de Vélez Sársfield.

La cuestión presidencial

La actitud de Sánchez Terrero, de no aceptar su reelección, puede traer aparejados serios trastornos para la vida de la Asociación del Football Argentino, aparte de las cuestiones de orden administrativo que ya enumeramos en comentarios anteriores. Hay opiniones muy encontradas con respecto a las personas que podrían reemplazarlo en el caso de que mantuviera con la misma firmeza que hasta ahora su decisión, y quizá la consideración de los problemas que se plantearía significara provocar disidencias alarmantes que romperían el ambiente de unidad que consiguió afirmar en su breve actuación el señor Sánchez Terrero. Seguramente hoy, el ex presidente ha dado una palabra definitiva. Todos esperan que, en bien del football, desista de su reiterada negativa. Tanto lo esperan así, que no se ha pensado con seriedad en un nombre que pudiera servir de substituto, ya que los que se han lanzado a la circulación son producto de opiniones personales y que solo se han mentado en conversaciones originadas justamente en las dificultades con que se tropezaría en caso de no conseguirse la aceptación de aquél.

Se espera, por lo tanto, el gesto grato de Sánchez Terrero, que traería al ambiente del football la tranquilidad que ya se está viendo alejar. Si sabe que goza de todas las simpatías y de la opinión unánime, puede contar que sus actividades han de encontrar el ambiente más favorable y de que, por lo menos en su parte fundamental, han de realizarse las modificaciones en la estructura de la Asociación que él ha considerado imprescindibles y que constituyen la causa de su resistencia. El homenaje que le ha rendido el football al considerarlo individuo único e indispensable, debería noverlo a sacrificar alguna parte de sus respetables deseos en favor de los grandes intereses deportivos que están pendientes de su actitud.

EL CAMPEONATO NOCTURNO CONTINUA COMO EMPEZO: LOS goleadores catedráticos. Cinco goals los hace ahora cualquiera. Ilusos los hizo, por fin, Nacional, de Montevideo, que en cinco partidos llevaba nueve goals a favor y cuatro en contra. Es este el campeonato de "los cinco goals", nada que el de los "cinco grandes". Con la última victoria de River Plate, todos los diez equipos que actúan en el torneo han hecho a sus contrarios en algún partido, los "cinco" de reglamento. Nada, mientras tanto, ha pasado esa cifra. Hubo, en cambio, quien dió "doblete" haciéndolos, y quien también dió "doblete" en contra...

DE LOS CATORCE GOALS QUE LLEVA MARCADOS NACIONAL, DE Montevideo, diez fueron convertidos por A. García, el ex jugador que en Boca Juniors y en Platense no había dado resultado. García es argentino.

POR EL PASE DE ESTRADA JUGARAN BOCA Y HURACAN

Tal como adelantamos en nuestras ediciones de ayer, ha quedado concertado para el próximo domingo el match entre Boca Juniors y Huracán, el cual se realizará en el field del club de Patricios. Con este encuentro se liquida el compromiso contraído por ambas instituciones con motivo de la transferencia del jugador Estrada, que actúa en la presente temporada por el conjunto "xeneize".

Para Boca como para Huracán, este encuentro viene oportuno por cuanto de esta forma entrenarán a sus jugadores para los próximos compromisos. Boca tiene pendientes encuentros por el campeonato nocturno y la oportunidad para hacer mover a sus jugadores, después de haber logrado triunfos en las fiestas de Carnaval, viene muy bien.

Para Huracán lo mismo, por cuanto comienza a preparar a sus jugadores para el campeonato que dará comienzo en breve.

Ambos cuadros alistarán a sus mejores jugadores en la tarde y la noche de marzo a un cotejo interesante, en el cual se volverá a poner de manifiesto la rivalidad que separa a los dos clubs.

EN MAYO SE DISPUTARAN LOS TITULOS DE ESGRIMA

Sabido es que los campeonatos nacionales de espada y sable por dirversas causas no pudieron realizarse en las fechas fijadas oportunamente y la Federación Argentina de Esgrima resolvió que los asaltos correspondientes a estas armas se lleven a cabo en la segunda quincena de mayo.

Antonio Villamil, nuestro representante olímpico, enfrentará a Raúl Saenede en espada y a Jorge Cerneseni en sable, habiéndose dispuesto asimismo que se ponga en juego el campeonato femenino de florete con la realización de un match que sostendrán la señora Germania Lo Brunetti y la señorita Elsa Irigoyen.

Los asaltos finales de golpes y sable serán de acuerdo a la práctica establecida, a diez golpes.

El 27 Hará Disputar su Torneo Atlético el Belgrano A. Club

El torneo atlético que todos los años realiza el Belgrano Athletic Club en su campo de deportes sito en la calle Superí, tendrá lugar el día 27 del corriente, según la reciente resolución que acaba de adoptar la Federación Atlética Argentina.

SIGUEN LAS SANCIONES A LOS JUGADORES DE BASKETBALL

Ante la lectura del boletín enviado por la Federación Argentina de Basketball, el equipo contiene las últimas resoluciones tomadas por su consejo directivo, surge evidentemente la gran cantidad de penas disciplinarias.

Alarma a la ciudadanía esta frecuencia con que las autoridades tienen que apelar a los medios más expeditivos para lograr que los practicantes del basketball argentino no caigan. No vaya a creerse que esta serie de sanciones sea quizás debida a un criterio más severo; al contrario: la ocurrido muchas veces que se ha apelado más bien a un concepto lúdibio en procura de que ello sirvieran para que nuestros aficionados vuelvan a la realidad y no reincidan.

Lo que ocurre es que la modalidad de los jugadores ha ido cambiando a punto tal que hoy se echa mano a artimañas y recursos que hasta hace pocos años ninguna de las generaciones pasadas hubiera ni siquiera pensado en utilizar. De ese modo la crónica policiaca ha registrado casi a diario incidencias lamentables y más de un partido no ha sido posible realizarlo debido a agresiones entre jugadores o al árbitro.

No estaremos hasta cuando seguirá este estado de cosas, pero de cualquier modo es de desear que desaparezca en bien del mantenimiento de los prestigios del basketball argentino.

CRITICA DEPORTES

Justificará su Prestigio con los Puños

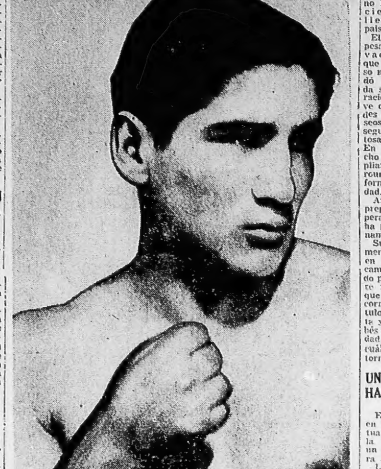

EL INVICTO profesional argentino liviano Francisco Suárez, conocido por el "Espanto Tayuman", que el 24 del corriente en el ring del Luna Park, se medirá con el ex campeón europeo del mismo peso Mauricio Arnoult, en un match a doce rounds que promete ser sumamente reñido por la gran calidad de los rivales. Suárez demostró, en su victoria frente al inglés Joe Edwards, no descuidó su preparación, por lo que defenderá su prestigio hacienda honor al coraje

Todavía no Está Definido el Torneo Nocturno, Afirma el Insider Sabio

Los Jugadores del primer equipo de Boca Juniors se hallan entusiasmados con la colocación que ocupan en la tabla de posiciones del campeonato nocturno y que los sitúa excelentemente para el caso de que Nacional, de Montevideo, pueda perder los partidos que le resta cumplir para finalizar el certamen.

"Tuvimos mala suerte" ..

Sabio, el notable delantero que en Boca está jugando admirablemente, constituyendo uno de los animadores del quinteto, habla del campeonato, lamentándose, en primer término, de la pora fortuna que tuvieron en los primeros compromisos.

—Si no hubiéramos tenido tanta mala suerte en los primeros cotejos, estaríamos mucho más cerca del líder, y entonces si que nos correríamos una "imperdible". Con Racing, por ejemplo, fulmos derrotados cuando faltaban dos minutos para dar término a la lucha y después de un encuentro rehido que pudimos haber ganado.

Le preguntamos en seguida si consideraba imposible desalojar a Nacional de su puesto de vanguardia, respondióndonos:

—Al team uruguayo le faltan tres partidos brasileños. En Buenos Aires se medirá con nosotros, y que ya podrá asegurarles que le ganaremos. Y, más todavía, nuestro triunfo no dejará lugar a rivales. Nuestro campeonato, ahora, será logrado en forma amplia. Queremos rehabilitar a algunos equipos porteños que han perdido en forma injusta, entre ellos Independiente, que, luego de dominar casi todo el match, fué superado por un goal a cero. Como se recordará, esa noche Nacional comenzó a tirar la pelota afuera, apenas comenzó la segunda etapa.

Y, volviendo a las posibilidades para el titulo, les Jiró que River Plate en Monievideo también puede ganarle, máximo ahora que presenta su conjunto titular. Yo creo que los "millonarios" conforman su condición de triples campeones. Quedaría, para definir el torneo, Peñarol, que ha de medirse pronto con Nacional. Entre estos conjuntos existe, como es del dominio público, una terrible rivalidad. La última vez que se midieron ganó Peñarol muy fácilmente. Claro que después las cosas han cambiado y favorecen a los de Nacional, pero, de todas maneras, en estos cotejos la chance de los charrúas, señores Mussi y Dorrego, novena etapa en Alar del Plata, señora Liberti y Lodieu, En La Plata comienza la primera actuación de la comisión de carrera del Automóvil Club Argentino.

REGRESA EL "SAPO" PARA ENFRENTARSE CON LIANI

Después de pasarse una breve temporada en su provincia natal, Córdoba, se apresta a regresar a Buenos Aires el recio profesional Amado Azar quien tiene contraído compromiso para enfrentar durante el transcurso del corriente mes al italiano Liani, recientemente llegado al país.

AMADO AZAR

El "sapo" a pesar de las vacaciones que se impuso se dedicó para nada a la preparación y vuelve con grandes bríos de deseoso de prosegui su carrera victoriosa campeón en los rings porteños. En Córdoba enfrentó no hace mucho a Infarno Liegard batiéndolo ampliamente por puntos despúes de 10 rounds en los cuales dejó sentada en forma incuestionable su superioridad.

Amado Azar reanudará en ésta su preparación y poco le costará recuperar su mejor estado, por cuanto la provincia en Córdoba ya entrenamiento en forma liviana.

Su próximo adversario es un elemento calificado que tiene cumplida en los rings del viejo mundo una carrera intensa. Ha sido contactado para intervenir en la selección que se realizará para elegir el hombre que aliará el cetro mundial que detenta y frente al recio pugilista cordobés tendrá una magnífica oportunidad de demostrar su capacidad y cuál es su chance en el mencionado torneo.

UN TORNEO DE NATACION HABRA EL DOMINGO PROXIMO

El domingo próximo tendrá lugar en la pileta del San Isidro Club, situada en la quinta Puueyredón en la vecina localidad de San Isidro, una tarde de natación reservado para socios.

La primera prueba se largará a las 17 horas, cumpliéndose el siguiente programa:

25 metros libre, para niños menores de 12 años.

25 metros libre, para niñas menores de 12 años.

50 metros libre para varones menores de 17 años.

50 metros libre, para niñas menores de 16 años.

100 metros libre para damas.

100 metros libre para varones.

100 metros libre para damas.

100 metros libre para varones.

100 metros libre para damas.

100 metros libre para varones

1. Instrucción Pública

Conservatorio Fracassi
Bme central: CALLAO 367. U. T. 35-0403
Hoy concurre a sus horas a este establecimiento.

DIRECTORA de escuela nacional en Dominguez (Villaguay), desea permutar por cualquier otra capital o pueblos importantes. Averiguen también de maestra, Mdo Ocampo 1000, Martínez 080, depto. 2, U. T. 33-3196.

MAESTRA normal prepara alpiarsa, inglés, piano, pintura, clases a normal. Maestra 3047, Dpto. No. 11, U. T. 83, Vel. 1978. Pedir: Dpto. 11.

MECANICO DENTAL
SE ENSEÑA EN 12 MES
CLASES DIURNAS Y NOCTURNAS para ambos sexos. Los 12 CURSOS ganan hasta 1.000 pesos MENSUALES. Se conoce diploma. Tiene gabinete laboratorio propio. HAY GRAN DEMANDA. No hace falta experiencia ni edad para ser APRENDIZ DE CAMINO EN LA VIDA. PIDA INFORMACION. Pida informes, pidalo explicado, pidalo gratis. Pídalo a convenirse personalmente. Escríbanos hoy mismo.
ESCUELA DE MECANICA DENTAL
Bme BUENOS AIRES
3021 Rivadavia 3021. Buenos Aires
Sírvanse enviarme informes sin compromiso
Nombre .....
Calle .....
Ciudad ..... Cap.

2. Enfermeros

INYECCIONES sin dolor, por ayud. médico $ 1. U. T. 62-0531.

INYECCIONES a domicilio se especializa cuidado niños, precio módico. 41-1868.

INYECCIONES 1 $, sondajes, curaciones, etc., a domicilio; caba hospital, m.p. experta. Llamar: 47. Cuyo 8225.

3. Parteras

A. BACIGALUPI
PARTERA ESPECIALISTA. Bien acreditada en su especialidad. Tiene larga práctica, atiende embarazos, partos y casos urgentes, trato seria, higiene y atención esmerada. Precios módicos. CONSULTAS GRATIS de 10 a 19 horas. DIAGONAL NORTE 1000. U. T. 8006. Cuyo Pueyrredón.

A MARIA H. DE LUNA
CASOS URGENTES. Embarazos, partos sin dolor. Comodidad para pensionistas. Tratamiento eficaz del flujo y alteraciones de la matriz. Médico Dr. Luis Giménez. Consultas gratis todo el día. ALSINA 1779 U. T. 38-3374.

A. ROSSI — Partera especialista atiende embarazos y casos urgentes, cuidadosa para pensionistas. Pdo. pensión $ 30 Humberto I, 2468.

A. RUIZ, ex jefa H. Ramos Mejía, m. médicos. Malpú 671, p. 1o. T. 31-2537

A. SERRANO 1492
A. Zilio. Especialista. Pensión. U. T. 71-9061

A. COHERE - Partera especialista, atiende todo el día y domingos, free. médicos, consulta gratis. CANNING 1068, p. 1o., B. U. T. 54-6313.

A. NUNEZ — Partera especialista atiende todo el día, prec. módicos, consulta gratis. U. T. 47-2076. Independencia 2337 Domingos inclusive.

A. PIZZIA, Emb. part., ex int. del Hosp. Alvear y R. Mejía, consult. atend., prec. mod., cons. gratis. Azcuénaga 621, p. 3o. dep. H. U. T. 47-3056.

A. MEROFF
Exper. Part. Emb. casos urg. Cons. t. dia. LAVALLE 284, p. 1o. dep. 7. U. T. 47-4726

A. YANNI. Partos, cas. urg., prec. mod., pensión, cons. gratis. Facil. pago. San Juan 1380 esquina Constitución 23-1871

A VICENTA PEREZ
RIVADAVIA 2035, p. 1o. dep. 7. U. T. 47-7224
Partera, partos y casos urg. precio módico.

A. DELFINO. Partera especialista. Consultorio acreditado por larga práctica. Gran comodidad para pensionistas, partos y casos urgentes. Cons. gratis todo el día. Pavón 1767. U. T. 38-2668.

A. MARINA ex del Rivadavia
Partera especialista en cualquier caso. Precio módico. Consult. gratis todo el día. Embarazos. Partos y Casos Urgentes CANGALLO 1710. U. T. 38. Dep. A. U. T. 38-4916.

CHERNY. - Embarazos, partos, casos urgentes. Corrientes 3250. U. T. 34-6174. Consulta gratis.

CORNEJO - Consultas gratis. Partos urgentes. Precio módico. Facilidades. PODOSE 546, 3o. p. Dto. 10. U. T. 38-5345

FABBRI — PARTERA
ESPECIALISTA, ex del Hosp. R. Mejía. Partos. Embarazos. Precios sin compromiso. Consultas gratis. Se atiende todo el día y domingos
PARANA 270 U. T. 35-3998

EN ARAOZ 2289, ESQ. CHACRAS
Atiende DIARIO, es del Maternidad Pueyrredón, partos y casos urgentes. Precios módicos. Consultas gratis todo el día. U. T. 71-5600

ISABEL ALVAREZ. Partera diplomada, cons. 14 a 17 hs. Partos y cuidados pre. Boulogne Sur Mer 965. U. T. 47-5987

LUISA DE CAPRA
Partera, diploma de nacer. Atiende todas horas y días. Consultas gratis. Embarazos, partos y casos urgentes. 3 Sr. Julio 70, pso 3o. A. U. T. 47-2080

MARCELA RIZZO - PARTERA
Ex jefa del Hospital Alvear, embarazos, partos. Consultas. Se atiende todo el día. TUCUMAN 622. U. T. 31-9381

MARIA S. DE LEVIN
Consultorio obstétrico moderno. Partos. Casos urgentes, sin dolor. Fácil pago. Comodidad para pensionistas. Consultas gratis. EINCON 128. U. T. 47-2429.

MARIA E. ZUNINO
OBSTETRICA
Consulta de 14 a 18
SUIPACHA 365. Piso 2o.
U. T. 35-9077

5. Específicos

CONSTANTE VIGOR
Problemas sexuales resueltos. Literatura gratis. $ 0.80 en sobrecerrado. Farmacéutica Anatomica. Cordoba 708.

El Te ideal de los problemas:
INCATHE
Levante nervios, Energiza. Cura fatiga. Regula y energiza. Pedidos: Farmacia Inglesa y principales farmacias

8. Campos y Haciendas

PARA fin de semana vendo lote 120 metros alambrados en la mejor parte Ruta del Oeste. Hoy Hoy Pcia. Cba.

MERLO, vendo lotes 1/4 manzanas, frente Ruta Gorgazta. T. 37-1494.

CONSTRUYA en casa o chalet en el barrio de Villa Devoto, Ud. no hace bien en comprar los lotes que vende en 1/4 manzana. Gualeguay 1. Cap. Federal.

11. Compras Varias

AL CONTADO COMPRO
grandes y pequeños negocios, mercaderías, mobiliario, etc. Tel. 32-1122 Comercial. San Martín 466 U. T. 31-2152.

12. Ventas Varias

ARTICULOS PARA CARNAVAL

ANTEOJOS protect. p. picado c. o s. tapabocas, vinchas claras, no se corrigen por la presión del sudor. Fábrica PERGAMINO 1929.

ALQ. vend. regios trajes, disfraces, ropa, maniquíes. Sarmiento 1318.

CASA BERGALLI, Lavalleja 1457
El mejor papel picado extranjero $ 0.30 el k.

12. Ventas Varias

Casa Mussa Alquila disfraces para señoras y hombres. Maletines. SAN JOSE 1064 U. T. 34-5251.

EL MEJOR surtido de Carnaval, por mayor. Grandes novedades. Reconquista 451.

FABRICA papel picado FLORES, ofrece a vendedores las mejores mercaderías con el 50 o 60 por ciento. Lavalle 1450.

LA HUNGARA da suerte. Como siempre los mejores vestidos de calle y fiesta, regalados modelos A $ 5. Lavalle Suipacha 1. U. T. 35-0000. Valor: Tucumán 979.

PERGAMINO 1029. Ofrecemos a comerciantes y vendedores art. de Carnaval 100 o 0 de utilidad.

MACHADO. Sastrería teatral, alquilo disfraces nuevos. Abierto todos los días de 10 a 12 y 14 a 20. TUCUMAN 1566.

14. Dinero Ofrecido

A MILITARES, MARINOS
Magist. y empl. en gral., dinero a 30 días y mensual, a largo plazo. "EL TESORO", 25 de MAYO 340 De 11.30 a 19.30 U. T. 31-1541

A SOLA FIRMA
DINERO DIRECTO. Libre de gastos Préstamos a 30 días y en mensualidades. Policía, Bancarios, Magisterio, Ferroviarios, Empleados y obreros nacionales y empresas particulares. CASA FONTANA
VICTORIA 577 So. piso

A EMPLEADOS EN GENERAL
Préstamos hasta 30 días. Descuento de firmas. Libretas. Colificaciones. AV. DE MAYO 48. Piso 4o. Esc. 27

A SOLA FIRMA en cuotas mensuales, policía, navales, municip., casa comercial, empleados, obreros), rápidos y reservados. VICTORIA 124 Esc. 11

Acuerdo rápido y directo
Créditos en efectivo, pago en mensualidades a militares y marinos de ambos ministerios, Bancarios, Ferroviarios, Policía, Estado, Casa comercial.
Corrientes 980 So, piso. Esc. A

A SOLA FIRMA - PALFER
DINERO en 24 hs. en cómodas cuotas mens. a Milit., O. P., Policía, O. S., Jubil., Bomberos, Empl. Magist. S. A. Y. F. Y Comercio, a interés reducido. Reserva absoluta. Hipotecas 2 $. R. 10 y 30 años. VICTORIA 1210. Esc. 3

ALHAJAS Y RELOJES
A SOLA FIRMA. — De 10 a 20 meses A EMPLEADOS NACIONALES Y PARTIC. VICTORIA 1159 U. T. 35-9344

A CHACABUCO 91, Esc. 4
Créditos bajo interés, cortos o largos plazos a empleados o obreros nacionales, municipales, empresas particul. en general. A propietarios casas o terrenos pago en 60, dinero en billetes nacional. Consulte siempre CENTRO FINANCIERO, Chacabuco 91. Esc. 4.

ARREGLO TODAS DEUDAS
A pagar en 20 mensualidades. Levanto sus embargos en 10 días
Se atiende de 10 a 18
HALFTER RONDEAU 3340

A SOLA FIRMA Policía, Magist. Empl. Nac. etc. Dinero fácil en "La Victoria" VICTORIA 676, p. 1o. Esc. E. - 13 a 20

A DINERO
EN EL ACTO
OPERACIONES RESERVADAS
VICTORIA 658
Escritorio 17 Hor.: 13 a 19

A EMPLEADOS NACIONALES, JUBILADOS Y MUNICIPALES, DINERO EN FORMA LIBERAL EN EL ACTO
EL CREDITO
VICTORIA 1260

A PRESTAMISTAS
y comerciantes, embargos a empleados en general. Trámite rápido. Participo honorarios. R. MITRE 919. T. p. Esc. 11 U. T. 33-6869

CREDITOS EN EFECTIVO
U. T. 35-4000. A 10 días. Sin fiador. A SOLA FIRMA, a Magisterio y Empleados Bancos, Policía, Bomberos, Empresas Particulares, etc. — Descuentos en cómodas cuotas. Hipoteca Reserva. "EL TREBOL". R. MITRE 919 ter. piso. Esc. 4.

CASA BLANCO
Dinero bajo interés a Magist., Bancos, Calle, Italia, Tribl., Ferrov., S. Amorimar. SAN MARTIN 50, piso 5o. Escr. 101

C. A. P. PERU 151 Esc. 5
A SOLA FIRMA. DINERO A Magisterio, Milit., Policía, Bomberos, Correos, Jubilados y Retiro, Adriana FF. CC. y Emp. Nac., Mun., y Part. en gral. a 30 días o en cómodas cuotas mens. Rapidez y Bajo interés

DINERO
A SOLA FIRMA
MAGIST., Y P. F., REDITOS, POLICIA, Militares, FF. CC., CADE, a interés reducido. Consultenos Av. de Mayo 780, 4o. p., esc. 41

DINERO
1 y 2 firmas, ds., cuotas mens. en gral. A militares y marinos en el día
CARLOS PELLEGRINI 475 Esc. 56.

DINERO
FACILITAMOS DIRECTAMENTE al Sr. dueño. Bancarios, Empleados, Alto Comercio, Propietarios y sobre Automóviles. Sin gastos.
CASA BO
AVDA. DE MAYO 840 PISO 1o. U. T. 38-3577 (Con 5 aparatos internos)

DINERO
DIRECTO Y RAPIDO a una y sola firma. EMPLEADOS EN GENERAL, 30 días, 3, 6 y 10 meses. Descuento de firmas.
CASA RIVADAVIA
RIVADAVIA 2035 Piso 1o. Escritorio 2

DINERO Presto al más bajo interés a empl. en gral. mult. y marinos. Marpo 71. U. T. 35-3000

DINERO a empleados y comerciantes. San Martín 66, 5o. p. Ofic. 313.

DINERO
AL MAS BAJO INTERES EN PLAZA A SOLA FIRMA EMPLEADO
ESMERALDA 155 1er. piso, C. HORARIO: De 12 a 19 horas

DINERO EN EL DIA
A EMPLEADOS NACIONALES, JUBILADOS, MUNICIPALES Y DE EMPRESAS PARTICULARES
CONDICIONES LIBERALES
CASA BAU
VICTORIA 571 PISO 2°.

MAGISTERIO
SOLA FIRMA
SAN MARTIN 235 So. piso. Esc. 46

Préstamos a Empleados
Hasta 30 días, 3, 6, 10 meses
Avda. de Mayo 840, 1o. piso. Of. 12
A partir de 12, 24 y 36 meses
Avda. de Mayo 580, p. 1o., Of. 12
U. T. 38-3577

15. Prést. Hipotecarios

HIPOTECAS en mensualidades hasta 10 años, sin gastos. Rivadavia 2035 U. T. 47-4224

19. Mercados

SE ALQUILAN CAMARAS
Frigoríficas modernas, especiales para mondongo, carnes y productos. Mdo. Nacional de Hacienda. Mdo. Sarmiento 66. Bs. As.

20. Hoteles

LUNA HOTEL. LIMA 163. Pensión fijas, pago baño, ducha, lavatorio en frente en todas las piezas. Dia 3, 5 y 7.

20. Hoteles

GRANDES HOTELES
Imparcial y Río de la Plata
BAÑO DE IRIGOYEN 683 U. T. 38-7230
Modernos, confortables, de grandes comodidades para pasajeros y familias. Posición tres pisos, ambiente, desde 8 $. Calefacción desde 3 $ más. Diferencia grandes ventajas. Ultimo piso, 3 baños, 3 balcones. LA PLATA, Moreno 640. U. T. 33-5671 y de Mayo 1293. U. T. 35-0000. Salas y lecturas desde 3 $ 1.000.

MAR DEL PLATA
HOTEL PARDO BRAUN
Amplias comodidades, precios módicos, a 100 metros de Rambla. Bristol, BUENOS AIRES 2250.

MONTEVIDEO
Gran Hotel Barcelona
PLAZA INDEPENDENCIA. MONTEVIDEO
Modernas comodidades. Abierto todo el año. Precios rebajados al turista argentino. U. T. E. 30381

21. Automovilismo

ALQUILO AUTOS particulares último modelo, por hora o día. Vd. maneja. Cangallo 1130. U. T. 35-4215.

28. Casas y departamentos

BUSCO casa 5 habit. hasta $ 200, barrio centro, entre Cuenos hasta Avenidas, Villa Urquiza. Datos: a J. P. Avisos Clasif. CRITICA

30. Piezas y Salas

SALA 3 balcones, bien amueblada, con o sin pensión, 4 o 2 personas mayores. U. T. 48-0631.

ALQ. pieza amueblada $ 30, Dpto. solo solo. U. T. 33-3992.

32. Pensión en Familia

ALMUERZO Y CENA. Comida espaldada, mensual $ 40. VICTORIA 913, p. 3o., int.

AMBIENTE familiar en Petit Hotel, amplias comodidades, baños, aire y luz, alq. espléndidas salas y habitaciones, pensiones, completas $ 130.— m/c. recomendación. Independencia 1624. U. T. 38-3197. El cuadro Entre Ríos.

33. Oficios y Ocupaciones Diversos

PEDIDOS

CHICO para lustrar, se neces. Avenida de Mayo 1333, 6o. p.

EMPLEADOS

Peones, mucharchos, mujeres y matrimonios, necesito para trabajar. S. de C. Pavón 61, Avellaneda.

REMALLADORAS a mano, fábrica de telas precis. MURGONDO 860 (Lanús)

SEÑORITA joven p. modelo escultor, neces. Olaya 3047, alt. Cuenca 900.

SEÑORITAS con algún conoc. de pintura o industr. neces. Olaya 3047, alt. Cuenca 900.

33. Oficios y ocupaciones diversas

OFRECIDOS

OFICIAL se ofrece ex mecánico de la dirección de Vialidad. U. T. 45-0356.

SE OFRECE muchacho 17 años para cadete o ayudante. Dirigirse a CRITICA. Lavalle Pavón 475. U. T. 38-1290

34. Emp. Constructoras

Luis Bozzini e Hijo, Ltda.
Cía. General de Pavimentación
(SOCIEDAD ANONIMA)
Marcelino Ortiz 529 — Bs. Aires
U. T. 35-4153 y 4208. Avenida

CONSTRUCCIONES en GENERAL
DIBUJO TECNICO
Cálculo Hormigón Armado
B. ENCALADA 5629
Hora Of.: 11 a 18 U. T. 51-1290

36. Materiales de Construcción

MOSAICOS verada $ 1.80 m2., pato $ 2 m2. Rocha 813.

38. Pintores

PINTOR, puertas $ 1, empapelo $ 4, imitación $ 5, pintura al óleo, blanqueo con máquina: humedad, grietas, techos. Cálculo sin compromiso. Pago en 6 meses nueva. M. Dinero 3148. T. 67-8809. Floresta.

39. Encuadernadores

A $ 1 y 1.50 encuad. rasqueteo pisos, limpio casas. Victoria 1277, 2o. p. D. U. T. 38-8783.

40. Chauffeurs

CHOFER mecánico, joven, se ofrece, de 23 años. U. T. 33-7447.

41 Profesionales Varios

ACCIDENTES trabajo. Sucesiones, indemnizac. por despido de empl. y obreros. Consultas gratis. Cons. en Ed. Jurídica "La Universal". VICTORIA 2533, 47-3161.

Accidentes de Trabajo
Dr. ALEJANDRO ORFILA
Jefe del Consultorio Jurídico Gratuito
TALCAHUANO 625, piso 2o. Depto F.
U. T. 35-4047

MICROSCOPIO compro, común o petrográfico. Cavia 3061. U. T. 1322.

42. Juridicos

DIVORCIO
Absoluto y sin publicidad. Completa reserva. Pida prospectos, informes gratis. RAMOS MEJIA 1. GICCA, FLORIDA 18. Piso 4o. Esc. 32 y 33. U. T. 35-1189 Buenos Aires

DIVORCIO ABSOLUTO en Montevideo
Y NUEVO MATRIMONIO
Solicite informes gratis, sin compromiso
CARLOS WEISS Av. DE MAYO 570
BUENOS AIRES

42. Juridicos

DIVORCIOS ABSOLUTOS
En el extranjero y nuevo casamiento. Sin trámite y sin viaje. Resultados adelantado. Reserva. Garantía. Establecido en 1925. Acredito en el solicitante material y moral, suministrando referencias bancarias. Pedir informes y PROSPECTOS GRATIS
G. Guilbaud
Esmeralda 570. U. T. 35-1953
Cables: GAGUILBAUD BAIRES

DIVORCIO ABSOLUTO
NUEVO CASAMIENTO TRAMITA RAPIDA Y ECONOMICAMENTE
Dr. VAZQUEZ
Abogado Matrimonista Especialista
INFORMES GRATIS
DIAG. R. S. PEÑA 913
Cas. Correo 2343. U. T. 33-3372 y 7431

DIVORCIO y nuevo casamiento en el en cuotas voluntarias. Precio íntimo. Pago cuotas gratis. — Cía. CRISTIANI URUGUAY 346, p. 3o. Depto. 5. U. T. 38-7389

ESTUDIO JURIDICO
Victor Juan Guillot
ABOGADO
Horacio Maldonado
LAVALLE 1595 Escr. 39-41
U. T. 35-5763

43. Corredores y Representantes

PEDIDOS

A REVENDEDORES, precio especial insecticida desinfectante. Llavallol 5287. U. T. 50-3112.

SALINERA "Las Malvinas" necesita corredores. Irala 1715.

CORREDOR art. almacén, sueldo $ 60, comisión. Ayacucho 580. De 11 a 17 hs.

SIN PLANCHA, sin gasto, y sin trabajo, hoy publicidad. Si se atrahanza para siempre los pantalones con rodillera, sin raya, pantalones "Cerrisa" sistema automático "Cerrisa" todo el mundo llevará ahora pantalones bien planchados. Pida demostración sin compromiso, no necesita conocimientos. Pídanos prospecto a Cortese y Cía. Manuela A. Pedraza 3236. U. T. 70-7141.

47. Muebleria

A $ 10 mensuales
LE AMUEBLAMOS SU HOGAR
BELGRANO 2919

"MUEBLERIA"
PUEYRREDON
Acordamos créditos a su sola firma. Cumplimiento sin mucho trámite. Pago en facilidades de meses en 10, 15 y 20 mensualidades. COMERCIAL 2000. U. T. 47-2801 Gratis envíanos catálogo al interior

CREDITOS A SOLA FIRMA
EN 10, 15 Y 20 MESES
Miércoles por mayor y menor.
FABRICANTES FUGADOS
RIVADAVIA 3440. U. T. 62-4753

CREDITOS, MUEBLES a sola firma, 10, 15 y 20 meses, en 48 hs. adelantamos su casa, dep. o pieza. Moribería. Bernardo de Irigoyen 584.

¿NOVIOS POR SOLO $ 25
Adornamos su casa para fiesta. Pídanos presupuesto. — A $ 2.50 alquilamos docena de sillas.
FABRICA — ANEXO MUEBLES
Dormitorios 7 m. acciq. 9 p. 1 100.—
Imperios surtido 9 p. — 1 100.—
Cama turca 2 p. — 1 30
Sillones, 2 plazas — 1 30
Sillas tapizadas, c/u — 50
Casa "Grisso" MONROE 3099
esq. Av. TEJAR. U. T. 73. Pampa 4301

¡Sin Desembolso!
AMUEBLE SU HOGAR EN LA FABRICA SAN JUAN 3846

50. Academias de Baile

INSTITUTO de BAILES "El Cubano", Ch. Kessel Sus 17 años de profesor es la mayor garantía. Enseñanza en 4 amplios salones. Se atiende de 11 a 23 horas. Clases diarias. CORRIENTES 1234 U. T. 45-1113

POR $ 5 APRENDA A BAILAR
ESTUDIO SUP. de baños mod. de sauna. Ofrecemos los que deseen aprenderlo a ocupar el puesto en tiempo. Prof. Levicoff, enseñanza en 2 días. $ 2.000 EVADAVIA 2237. U. T. 47-3128.

"LOS MENDEZ"
Profesores de salón, clases damas y caballeros. Alcanzo de 12 horas adelante.
SARMIENTO 1495

ACADEMIA DEL BAILE
LIMA 255 — señor presidente: Garantizamos la enseñanza de bailes en 4 días en el poco tiempo, comprobe la eficacia. Pruebe Sistema Moderno. Ira. lección gratis. Tipo Fox-trot, vals, Zoot Suit, Rumba, Prof. Carlos Podestá y Luis Martini

TANGO-FOXTROT-VALS
En pocos días, clases particulares y clases, cursos $ 5. Enseñanza personal por profesora diplomada. Sarmiento 2 de 9 a 22.
SARMIENTO 1754

Estudios de Bailes Modernos
PIEDRAS 130
El Carnaval se aproxima. Aprenda ya. Tipo Fox-trot, Rumba, Zoot Suit, Tango, Vals, Jitterbug, Conga, Lasso y demás bailes modernos. Clases diarias de 13 a 24. Sáb. Calle 350. Pdo. de Mayo. Septiembre 1987. MAR DEL PLATA.

52. Instrument. musicales

FLAMANTE piano alemán concierto, cuadro, 3 pedales, costó $ 2.600, vendo en $ 1.600. Sarmiento 1338.

PIANO alemán, flamante, último modelo, cuadro cruzadas en bronce, 88 teclas marfil, vendo $ 1.600. Sarmiento 1338.

PIANOS casi nuevos y ocasiones, 300, 400, 500 pesos, seria garantía, desde 4 mensualidades. SAN JOSE 1060.

53. Compra de Oro, Dinero Sobre Alhajas y Pólizas

ORO 18 K. HASTA $ 3 ALHAJAS
(HAJA) hasta $ 50. Brillantes, Alhajas, Platería pago bien. Relojes y cambio de Alhajas. Consultenos.
SUIPACHA 575 (Joyería)

ORO PAGAMOS EL MAS ALTO PRECIO Joyería Bernardo Berardi
CASA ROIG
La casa más importante de Sud América
CREDITOS A SOLA FIRMA
MAIPU 265 Bs. Aires

53. Compra de Oro, Dinero Sobre alhajas y Pólizas

ORO compro, pago 18 k. $ 3.40; 14 k. $ 2.90; bajo, $ 1.30 el gr. La Joya E. Ríos 214.

POLIZAS
Compro, rescato, adelanto todo su valor. Alhajas. Brillantes se paga el máximo. "LA VENTA" Suipacha 608
CASA PATENTADA

55. Varios

CASAMIENTOS, legal, seriedad y reserva. Congreso 2214. U. T. 47-9017.

56. Oficios para la Mujer y el Hogar

¡OJO! ACADEMIA, sucursal de Quyrrelles 1074 Palermo 1930, enseña en 3 meses, permanentes, masajes, tinturas, a 10 por mes.

58. Artículos Para Hombres

SASTRERIA, doy vuelta trajes y sobretodos; composturas en general; hechuras, cinco pesos; baratas. Arribeños 2303. U. T. 33-3196. Barranca Belgrano.

59. Arts. de Interés Para la Mujer y el Hogar

OBSEQUIAMOS a toda distinguida dama que presente esta cupón con una regia Permanente de 1 $ 10, por sólo 3 $, como propaganda de nuestra gran casa de peinados. LA CONCEPCION. Somos especialistas en cabello ondeado y teñido. MDO. DE IRIGOYEN 2043. U. T. 33-3038

63. Radiotelefonía

RADIO APRENDA DESDE HOY A ARMAR SU APARATO. ES LA UNICA FORMA SERIA Y HONESTA QUE SUD PUEDE OFRECERLE AL AFICIONADO DE TODA EDAD Y CONDICION. ES EL SISTEMA PRACTICO DEL SUD AMERICA, CON MATERIALES ELEMENTOS ABSOLUTAMENTE GRATIS. INSCRIBASE A LOS CURSOS DE RADIO, ELECTRICIDAD, SONIDO Y RADIOTELEGRAFIA SIN DEJAR DIARIAMENTE EN LA INSTITUCION. RADIOCULTURAL QUE DIRIGE EL
Ing. CARLOS M. DORE
ALL WORLD RADIO
25 DE MAYO 340
Informes de 10 a 12 y 15 a 21 hs.

OFERTA MODELO 1938
Importado de los Estados Unidos
Onda corta y larga. Alimentante Rola grande. 7 válvulas metálicas Radiotón. Ambas corientes. 220 Volt. Dial 1938 Cono nuevo moderno, mueble de sobre goma, contra vibraciones. Oferta por dos meses solamente. Dos años de garantía. Contado $ 100.—
Winchester, modelo 1938, $ 90.—
Corporación "MAFE" Radio
VENEZUELA 1159 Bs. Aires

65. Personas Buscadas

ASENCIO Aristemuño, lo busca su primo Miguel Aguirrezabala. Paraguay 2589, Capital.

67. Pedicuros

A PEDICURO CIRUJANO
Extirpaciones de callos de raíz, sin dolor, uñas encarnadas y lunetas. C. Pellegrini 125. U. T. 33-5817.

68. Divorcio en el Extranjero

DIVORCIO EN MEXICO
PARA VOLVER A CASARSE
EN SOLO CUATRO MESES TRAMITA
G. GUILBAUD
570 ESMERALDA 582

Solicite Prospecto N°. 2, gratis.

El divorcio absoluto se obtiene sin que tenga el cliente que abandonar su hogar ni su trabajo. Cómodo plazo de pago. Es la controversitalia gigantia de que obtendremos su divorcio con seguridad y con la mayor rapidez el hecho de que financiamos nuestros servicios. Pídanos detalles y pida se nos pague contra entrega del testimonio de la sentencia de divorcio que llega la legalización del consul argentino en México.

Licitaciones Oficiales

DEPARTAMENTO GENERAL DE POLICIA — "Aviso de Licitación"
Provisión de uniformes de media estación y calzado con destino a personal de la Policía, partición inclusive Banda de Música de la Capital, así también provisión de botines y otros accesorios para las distintas direcciones de la misma.
Llámase a licitación pública por el término de treinta (30) días hábiles, a contar desde la fecha, para la provisión de los artículos indicados en el cuerpo.
Los pliegos de condiciones y detalles de provisión, encontrarán en Comisaría Auxiliar de Ordenes a disposición de los interesados.
Las propuestas serán presentadas en sobre cerrado y lacrado, en Comisaría de Ordenes, el día 15 de Marzo de 1938 a horas 10, donde serán abiertas por el señor Escribano de Gobierno, en la intervención de las autoridades correspondientes e interesados que concurran.
Tucumán 5 de Febrero de 1938.
Rufino J. Inigo, Comisario de Ordenes.

ALMA TORERA
Por DON JUAN EL ZORRO

Microideas en Ceniza

La de hoy es una festividad fija. Siempre cae en miércoles.

★ ★ ★

Pero a la que se le ha volado, precisamente, la ceniza.

★ ★ ★

Y no fué el ventilador, como podía suponerse. Sino el progreso eléctrico aplicado a la combustión, que ahora no deja rastros visibles.

★ ★ ★

Como los incendios intencionales, bien planeados y los comidas mal hechas.

★ ★ ★

Se comprueba a simple vista. El miércoles — el tal miércoles — dejó de fumar.

★ ★ ★

La ceniza es un símbolo de penitencia. Hoy — 2 de marzo — más que nunca, porque empiezan las clases.

★ ★ ★

Con la ceniza desaparecía una representación política: la Ceniciento. Hoy habría que apodarla la "Chica de la resistencia quemada".

★ ★ ★

También murió el Ave Fénix.

LA COPLA DE HOY

Cuando quiero, quiero mucho; cuando odio, odio loco; cuando me quieren dejar antes que me dejen, dejo.

CONYUGE BISIESTO

Después de mucho pensarlo un amarrete decidió casarse un 29 de febrero porque de esta manera festejaría el aniversario de sus nupcias cada cuatro años.

Cosas de Jugadores

Aquel barrendero ganaba todas las noches en la ruleta. Era compañero de la "escoba".

★ ★ ★

El vendedor ambulante de helados también triunfaba en los deportes. Era polista.

★ ★ ★

Nadie podía ganarle al famoso ilusionista. Era campeón de truco.

★ ★ ★

También era jugador imbatible el guardián del zoo. Le gustaba la loba.

★ ★ ★

Tenía estudiadas todas las maniobras para ganar en la ruleta. Era vendedor de barquillos.

Los musulmanes fueron los precursores de la radio.

"El Cacharpaya"

DE Tucumán al Norte, entre los valles y montañas, entre los rincones de Tilcara o de Humahuaca en Jujuy, la leyenda sobre el Miércoles de Ceniza ha creado un personaje típico, alegremente embellecido por su genio alegre y burlón.

★ ★ ★

Se llama "El Cacharpaya", nombre quichua del personaje que solamente se ve el Miércoles de Ceniza. Alegre y zumbón, sale a la calle de la aldea, con su traje al revés, behiendo y cantando coplas al son de la guitarra o de su caja de sonoro parche.

★ ★ ★

"El Cacharpaya" es la contradicción del trabajo y del orden. Su misión es traizar de que el Carnaval continúe toda la semana, hasta el día de su clásico entierro.

AL PIE DE LA LETRA

Si los "burreros" tuvieran palabra, habría muchas madres de ellos vestidos de cura. Porque con frecuencia les oímos decir: Si gana tal caballo, me visto de cura. Y el caballo gana y nadie se viste de cura.

Pero hay muchos curas que juegan a las carreras.

¡QUE CARETA!

HELADOS
LOS MEJORES
LAPONIA

Helados "ROSEDAL"
SON PREFERIDOS
CLAY 3010 U. T. 71-8431

Polo Norte
RIVERA 826 U. T. 54-5381

LUNCH Y CERVECERIA "VILAS"
Venta de helados, prueben nuestras exquisitas cassatas
EL CANO 3590 U. T. 54-2181

CLINICAS DENTALES ESMERALDA
Director: Dr. AARON SHIRANOFF
EXTRACCIONES 2.-
SIN DOLOR
DENTADURAS
REFORZADO EN ORO CAUCHO 50
DIENTES FIJOS DE ORO 22 kilates 12.-
CAUCHO 25
CAUCHO 35 REFORZADO
CONSULTAS GRATIS COMPOSTURAS en tres horas 3.-
ESMERALDA 474 Bs As

BRAVO BARROS y Cía.

EDICTO JUDICIAL

Dados sobre fines doctor Horacio H. Dobrat, hace saber que en autos que se siguen en el "Sucesión Carlos Bueno c/Gerónimo Villa", se ordenó lo siguiente: "Autos: Sucesión Bravo Barros y Cía. el 10 de marzo, a las 15 horas, en el hall San Martín de Capital Federal, se capitaliza situado en la Provincia de Santa Fe, Estero, Departamento de Figueroa, situado a 70 kilómetros de la estación Sudoeste Central y 10 kilómetros al oeste de Villa Ana, superficie 2.500 hectáreas. Base 1 $ la hectárea. Seña 5 $ c/u. Comisión 2 m. Buenos Aires, Febrero 8 de 1938. Luis E. Gómez, oficial secretario.

Furst Zapiola y Cº
RECONQUISTA 579 (BT. 4791-4792 BUENOS)

JUDICIAL — Sud del Plata, Chaltel 3, Herrera Calle Santa Fe 2562/64. Mide: 8.66 metros de frente por 30.71 metros de fondo, comprendiendo la venta los muebles existentes. Base 1 $ 10.000.— m/n. Calle Ituzaingó Gándara esq. entre Santa Fe y Corrientes. Mide: 8.66 m. de frente por 36.58 m. de fondo. Base 1 $ 10.000.— m/n. Calle Ituzaingó entre Arenales y Corrientes. Mide: 8.66 m. de frente por 36.58 m. de fondo. Sin base. Orden señor Juez Dr. Horacio H. Dobranich, secretario doctor Luis F. Jaca, en autos sucesión de don Alfredo Olivari. El sábado 5 de marzo, a las 16.30, 16.30 y 16 hs. respectivamente, sobre los mismos inmuebles. Ventilarse ante el martillero Furst y Boracchi Sucs. R. 8.00. Comisión 2 m. Alta datos: Reconquista 579 (Bs. Aires), o en nuestra sucursal: Rivadavia 2350 (Mar del Plata). First Zapiola y Cía. Dr. Luis F. Gómez, secretario.

¡Sin Desembolso!

AMUEBLE SU HOGAR EN LA FABRICA SAN JUAN 3846

33. Oficios y ocupaciones diversas

OFRECIDOS

OFICIAL se ofrece ex mecánico de la dirección de Vialidad. U. T. 45-0356.

SE OFRECE muchacho 17 años para cadete o ayudante. Dirigirse a CRITICA. Lavalle Pavón 475. U. T. 38-1290

34. Emp. Constructoras

Luis Bozzini e Hijo, Ltda.
Cía. General de Pavimentación
(SOCIEDAD ANONIMA)
Marcelino Ortiz 529 — Bs. Aires
U. T. 35-4153 y 4208. Avenida

CONSTRUCCIONES en GENERAL
DIBUJO TECNICO
Cálculo Hormigón Armado
B. ENCALADA 5629
Hora Of.: 11 a 18 U. T. 51-1290

36. Materiales de Construcción

MOSAICOS verada $ 1.80 m2., pato $ 2 m2. Rocha 813.

38. Pintores

PINTOR, puertas $ 1, empapelo $ 4, imitación $ 5, pintura al óleo, blanqueo con máquina: humedad, grietas, techos. Cálculo sin compromiso. Pago en 6 meses nueva. M. Dinero 3148. T. 67-8809. Floresta.

39. Encuadernadores

A $ 1 y 1.50 encuad. rasqueteo pisos, limpio casas. Victoria 1277, 2o. p. D. U. T. 38-8783.

40. Chauffeurs

CHOFER mecánico, joven, se ofrece, de 23 años. U. T. 33-7447.

41 Profesionales Varios

ACCIDENTES trabajo. Sucesiones, indemnizac. por despido de empl. y obreros. Consultas gratis. Cons. en Ed. Jurídica "La Universal". VICTORIA 2533, 47-3161.

Accidentes de Trabajo
Dr. ALEJANDRO ORFILA
Jefe del Consult

EN PALERMO REGISTRARONSE HOY INTERESANTES EJERCICIOS

Breves Impresiones Sobre el Próximo Programa del Sábado en San Isidro

Sin haber llegado aun a "descansar" de la serie de reuniones carnavalescas debemos interesarnos ahora por los probables resultados del programa a cumplirse el próximo sábado en las pistas de San Isidro, en cuyos ocho pruebas aparecen tersos rivales para el primer puesto.

Trataremos de buscar lo mejores cartas en cada uno de los cotejos a la espera de que los aficionados puedan encontrar la mejor orientación.

Pinturica tiene 1'3"

Entre el modesto lote que participará en los 1100 metros del premio Fabula, aparece como la mejor cartá Pinturica, la defensora de los colores del clubel Alucha, que no se cree desde su segundo puesto en pos de Tranca, a solo media cabeza. Pinturica cuenta ahora con 56 kilos, con una buena corrida de 1100 metros en 1'8", a la que si responde estará ganando.

En la carrera hay rivales de la talla de Tachuela, que reaparece luciendo una buena preparación, y puede llegar a imponer condiciones; Venera, por sus trabajos, y La Cirija, con también buenas candidatas en la carrera.

Debe ganar Tarnier

Sobre los 1200 metros del premio Leyenda, la mejor carta es Tarnier, por la bondad de sus buenos comportamientos recientes y porque ha logrado en gran forma ganar, que termina de correr discretamente, puede estar cerca del éxito; Alfos, un pensionista del stud Cuenat, que cuenta con buenos cotejos, puede llegar a ganar, y también están en condiciones de lograr la victoria Corazón de Oro y Mar Libre, a fuerzas por los buenos trabajos que se le conocen.

Saltador puede ganar

Por su buen tever puede recibir, te en pos de Muchachón, vemos a este pensionista del cuidador Aureliano Vila, como el mejor candidato del premio Primera Tiple, carrera en la cual, por cierto, intervienen elementos de estado valores. Proverbio, que viene corriendo en forma discreta, cuenta en esta carrera con muchas probabilidades de éxito. El pensionista del stud Alem, resulta en esta carrera un condicionado destacado.

Balcarce, que en sus trabajos corre mucho; Aristia, si es que llega a cumplir su presencia, y Mandinga, pueden llegar también a resultar buenos candidatos.

El Borracho otra vez

En los 1500 metros del premio Olinda, El Borracho, aparece como la mejor carta de la carrera, con 56 kilos. El pensionista del cuidador L. Guerrero, viene de llegar segundo de Hindi, luego de haber conquistado varias lindas victorias, siendo su estado actual muy recomendable. Moneystone, que llevará 58 kilos, puede también llegar a la carrera en condiciones de ser el ganador. Corre mucho. Calíos puede mejorar su reciente carrera, lo mismo que debe tenerse en cuenta a Tonia, el que termina de correr muy bien en Palermo, en la carrera ganada por Hija Tiere.

Gemmene puede repetir

Sobre los 1300 metros del premio Ramón Biaus, esta pensionista del cuidador Emilio Ridella, es candidata a volver a imponer condiciones, ya que termina de triunfar en pos de Saint Patrick y Mozabete, es muy recomendable, debiendo agregar a ello que termina de imponer condiciones en las pistas de San Isidro, dejando la mejor impresión.

Bengali, que está muy bien preparado; Perdinero y Don el Boy, llegarán a la carrera también en condiciones de poder estar cerca de la victoria.

Verdi Demostró que es Bastante Flojo

La performance producida por Verdi, no fué nada feliz, pues con más de 12000 ganadores llegó mal, dejando la impresión de que ha de ser difícil figurarle como ganar su segunda carrera. Por lo menos si no demuestra otras condiciones, ya que su estado no perfecto y aparentemente está en un mejor forma. La vimos correr con escasos brios y si bien la carrera se hizo violenta y el ganador se mantuvo en la punta en 1' 1000 metros, no por eso hemos de buscar atenuantes al fracaso de Verdi, que no se defendió en ningún momento.

Hay que tener en cuenta que, alguna, la figura de la carrera.

Cuando que de los trabajos recientes mucho, es una rival seria, para el primer puesto, estando además en mejor forma. La vimos correr con escasos brios y si bien la carrera se hizo violenta y el ganador se mantuvo en la punta en 1' 1000 metros, no por eso hemos de buscar atenuantes al fracaso de Verdi, que no se defendió en ningún momento.

Varios aspirantes

Una de las carreras más bravas de la reunión será, sin duda alguna, el premio Zaragoza, carrera en la cual se mediarán varios potrillos gauchos de una carrera con muchas probabilidades de lograr el éxito.

Entre los más destacados, vemos a Magister, que en sus recientes cotejos viene dejando la mejor impresión; Conforme, que ha progresado mucho y les merece cierta fe; Steve, que anda en gran forma y cuya carrera última no debe ser tenida en cuenta ya que sufrió un contratiempo poco antes de la llegada. Atamis, que regresa de Maras en condiciones de poder tener buena figuración; Cobre, que termina de ganar al galope, y Moquete, que en su carrera última termina de ser seguido en pos de Clodomiro, pese a que contaba con una corrida sobre 1500 metros.

Caperuza ganó en 57" 3/4

Recibiendo tres kilos de San Gracia, esta pensionista del cuidador H. Estades, puede volver a imponer condiciones, ya que como se recordará en las listas de San Isidro, termina de imponerse al galope, en el excelente tiempo de 57" 3/5 para los 1000 metros. Sin Gracia, a pesar de los 57 kilos, es una carta seria para el primer puesto; Istria, que regresó en gran forma, está lista para poder lograr el éxito; Rafaela, en esta distancia, puede también resultar seria carta, lo mismo que Corteza, que pese a su reciente fracaso en pos de Quequi, en esta distancia debe rehabilitarse; Cromo, que en su último cotejo, en una carrera para el primer puesto, lo mismo que Choco, que tiene puesto en pos de Saint Patrick y Mozabete, es muy recomendable, debiendo agregar a ello que termina de imponer condiciones en las pistas de San Isidro, dejando la mejor impresión.

Bengali, que está muy bien preparado; Perdinero y Don el Boy, llegarán a la carrera también en condiciones de poder estar cerca de la victoria.

Hipódromo de S. Isidro

Competidores y Montas Para la Reunión del Sábado 5

Premio Fábula — 1100 metros
S. Carolina . 56 J. Arbilla
Tan Paquita . 54 J. Martínez
Garrula . . 56 X.
Tachuela . . 56 E. Labador
Peggy . . . 56 A. Bühelmann
Catisma . . 56 E. Martucci
Neneta . . . 56 J. Albertini
Alveola . . 56 F. Guerrero
Pinturica . . 56 O. Nardi
Iroquesa . . 56 X.
La Cirija . . 56 J. Cejado

Premio Leyenda — 1200 metros
Arrebato . . 58 J. Balista
Corazón de Oro 56 E. Bergés
Mar Libre . . 56 E. Lema
Recoloso . . 56 O. Solari
Alfos . . . 56 A. Peluffo
Arido . . . 56 X. X.
Corazón de Oro 56 E. Acosta
Alfos . . . 56 X. X.
Cuenat . . 56 X. X.
Mono Sabio . 56 M. Athamiranda
Tarnier . . 56 J. Martínez

Premio Primera Tiple — 1000 mts.
Ibsen . . . 57 F. Ortiz
Proverbio . 57 J. Martínez
Belleón . . 57 R. Recavarren
Proverbio . 57 O. Solari
Aristia . . 57 E. Peluffo
Aristio . . 57 A. Dacosta
Mandinga . 54 A. Peluffo
Balcarce . 54 F. Lofiego
Mandinga . 54 T. Sánchez

Premio Olinda — 1500 metros
Huye . . . 59 E. Lhuillier
Gerardillo . 58 E. Recavarren
Moneystone 58 T. Sánchez
El Borracho 56 F. Guerrero
Calíos . . 56 E. Martucci
Winire . . 56 A. Braga
Tonia . . 56 J. Domínguez
Pandillero . 51 X. X.
Tagli . . 45 M. Acosta

Premio Ramón Biaus — 1300 metros
Magin . . 54 S. de Tomaso
Irasoche . 54 N. Lalinde
Harmenia . 54 J. L. Batista
Castigada . 54 R. Rodríguez
Tarantra . 52 O. Nardi
Woolsack . 50 I. Martínez
Etolia . . 49 X. X.
Polimnia . 49 M. Acosta

Premio Zaragoza — 1600 metros
Monuete . . 56 E. Lema
Steve . . . 56 J. Dacosta
Portizno . . 56 P. Lofiego
Angle . . 56 no correrá
Cobre . . 53 X. X.
His Highness . 53 X. X.
Vital . . 53 J. Balista
Magister . 53 M. Acosta
Farthing . . 53 X.
Conforme . 53 J. Martínez
Cromo . . 53 F. Guerrero
Quequilloo . 53 E. Labador
Usia . . 53 L. Spera
Conforme . 53 R. Núñez

Premio Rafaela — 1000 metros
Sin Gracia . 57 E. Lema
Corteza . . 54 F. Guerrero
Rafaela . . 53 J. Balista
Istria . . 53 E. Labador
Revery . . 53 S. Fuerte
Quequilloo . 53 E. Martucchi
Ambrosine . 53 S. Acosta
Gerardillo . 51 O. Crespo
Copetuda . 48 X. X.
Palmita . . 48 O. Nardi
Mirlo . . 47 X. X.
Hidara . . 47 X. X.

Premio Cafeina — 1100 metros
Mar Jónico . 56 E. Lema
Vero . . . 56 J. Balista
Wagner . . 56 E. Antúnez
Choco . . 56 A. Domínguez
Perinoco . 51 P. Lofiego
Bengali . . 51 M. Acosta
Comendador . 51 X. X.
Godan . . 50 No correrá
Mozabete . 50 E. Martucchi
Falerno . . 49 J. Canal
Tiberón . . 45 J. Ceraño
Demard . . 45 X. X.

Ganó Muy Fácil en 1' 24" 4/5

ITAPE respondió ampliamente a su campaña, a la corrida y a las especianzas que en su porvenir tuvo siempre el trainer Bidegai. La hija de Cruz Diablo tomó el comando del lote en el momento de elevarse la cinta, y no volvió a perder el cliché, sin ser desarticulada en ningún momento, ganando en 1'24" 4/5, por 1 y 3/4 cuerpo

EL OBSERVATORIO de PROSPERO

PARA LOS POTRILLOS, Y AUN PARA MUCHOS CABALLOS — PRINCIPALMENTE para algunas potrancas —, no debieran usarse jamás ribetes o fustas "crueles", salvo bien suaves, con maderas que sería preferible que no fueran de cuero, sino de un material menos "incisivo". Es evidente que hace correr el gesto y el sentir el golpe que el dolor que éste pueda producir. Por otra parte, ese dolor, que al principio estimula, se traduce en seguida en pérdida de energías.

* * *

LA LLAMADA "VARA INGLESA" ES REALMENTE ODIOSA Y SU empleo no podría seriamente recomendarse sino en casos realmente excepcionales, de animales tranquilos y "sobanos" a los que — como ya hemos dicho — pese que "no le dolieran los palos", y muy excepcionalmente llegan a acobardarse.

* * *

PARA FORMARSE UNA IDEA DE LO EXTREMADAMENTE PENOSO que resulta el esfuerzo que se llega a exigir a los caballos en carrera, baste con observar el pánico que algunos "sacudimientos" o los que padecen afecciones cardíacas — aunque fuesen incipientes —, desde el momento en que presienten que se aproxima la hora de correr.

* * *

SI UNO IMAGINARA QUE EL CABALLO "PENSARA", SU RACIOCINIO sería que "si me voy a correr, llegará un momento en que mi jinete se cerciore, durante la carrera, de que yo no puedo ganar, y comenzará a darme latigo y atenacearme con sus rodillas, en forma torturante. Conforme a nuestra naturaleza de "pur sang" de carrera, yo responderé con todo lo más que pueda a su deseo; pero él no querrá creer que yo no puedo hacer más, y continuará azotándome villanamente. Entonces saldré del esfuerzo natural, para pasar al que sale fuera de lo natural, y mi organismo soportará un nuevo ataque, funesto para mi futuro, que, vez a vez, irá reduciendo mis aptitudes".

* * *

"ESTE CABALLO ME ANDA UNA ENORMIDAD EN PRIVADO — dice un entrainer — y en la carrera pública me frasca de manera inexplicable. ¿Qué hacer?" Viene en seguida el consejo inexperto: "Merengano tenía a Pies de Plomo — con el que ocurría lo mismo que con el tuyo —, y en el apronte de la vispera de la carrera en que había de lograr parte lo echó por delante de un compañero de caballeriza, en el que iba un peón, provisto de un largo arresador. Este se arrimaba a Merengano y le propinaba terribles chicotazos. Al día siguiente le mandó correr de punta, y cuando la caballada de atrás se le aproximaba, Merengano "zajaba" que daba gusto, prestigiando el arresador".

* * *

ESTO PODRA SUCEDER SOLAMENTE UNA VEZ: LA PRIMERA. Después, al mismo caballo — en lugar de estimulo por correr — le invadirá una absoluta depresión de ánimo — consecuencia directa del "terror" — y sería cabalo perdido para siempre. Esas palizas "de arrear" debían estar prohibidas dentro del reglamento de carreras, que en caso alguno puede permitir lo inhumano en el trato del hombre con el caballo.

* * *

HAN DE HABER CONOCIDO USTEDES ALGUNOS CABALLOS que, —aparentemente, tienen la impresión de "arrebandarse" de pronto han resurgido. ¿Cómo se ha operado el milagro? El caballo se ha "desenjaulado". Este es el término empleado por los del gremio. ¿Cómo se ha "desenjaulado"? Ganando una carrera fácil, en la que no fué castigado porque no fué necesario, mandó el jockey de una suavidad tal con su pilotaje que a éste le renace la confianza y entonces, en lo sucesivo, se emplea sin influjos perniciosos derivados del temor y de la "antipatía" hacia quien lo monta.

* * *

"DESENGASARSE". PODRIA TRADUCIRSE EN "PERDER EL miedo" y en "adquirir confianza en sí mismo". Ambas cosas suceden a esos caballos de que los profesionales dicen: "Se "desengañó" con aquella carrera en que galopó cómodo delante de sus contrarios, y ahora espera que le pongan delante de sus contrarios, y ahora espera que le pongan delante de sus contrarios, y ahora espera que le pongan

CRITICA AVENTURAS LOS LUNES EN MULTICOLOR ★ Las historietas más populares en la Argentina

DICK BRADFORD EXPLORANDO UN ATOMO — Descubrimientos Asombrosos — por CLARENCE GRAY

WADE, EL DETECTIVE DE LONDRES — La Voz Terrorífica — por ANDERSON

LO LLAMAN BURBUJA — ¿Cuál Será la "Cierta Razón"? — por AD CARTER

EL ESCUADRON DE LA GUARDIA REAL — El Presentimiento de King — por ZANE GREY

CESAR, EL CAPITAN SIN MIEDO — ¡Qué Trabajito! — por ROY CRANE

BUCK ROGERS — Ardala Lamenta su Suavidad — por DICK CALKINS

LA JUVENTUD DE BUFFALO BILL — En Poder del Miliciano — por HARRY O'NEILL

VIENDO ESTRELLAS — La Más Rápida — por FEG. MURRAY

LA PATRULLA POLICIAL — Pat Tiene un Plan — por CHARLIE CHIND

MUJERES CELEBRES

DIBUJO DE ALFREDO PARFAGNOLI

BEATRIZ CENCI

1-LA FAMILIA ROMANA DE LOS CENCI ES TRISTEMENTE CELEBRE PORQUE SU HISTORIA ESTA LLENA DE HECHOS DELICTUOSOS Y ACONTECIMIENTOS TRAGICOS. EL MAS OBSCURO Y NEFANDO DE ELLOS ES EL QUE SE REFIERE A LA BELLISIMA BEATRIZ Y SU BRUTAL PADRE, FRANCISCO CENCI.

2-PRETESTANDO LA VIDA LICENCIOSA DE BEATRIZ, FRANCISCO LA HIZO RECLUIR EN SU CASTILLO DE PEDRELLA DONDE A MENUDO LA HIZO AZOTAR.

3-PARA SACUDIR EL YUGO SE ASEGURO LA COMPLICIDAD DE SU HERMANO GIACOMO Y DECIDIO MATAR AL PADRE. ELLA LO NARCOTIZO Y EL HERMANO LO HIZO ULTIMAR TIRANDO LUEGO EL CADAVER DESDE LO ALTO DE UN BALCON DEL CASTILLO. LA MUERTE FUE PRESENTADA COMO DERIVANTE DE UN ACCIDENTE.

4-LA VERDAD, SIN EMBARGO, FUE REVELADA POR DELACION DE UNO DE LOS SICARIOS Y BEATRIZ EMPRISIONADA COMO NEGARA LA ACUSACION FUE SOMETIDA A TORMENTO, CEDIENDO A LOS SUFRIMIENTOS CONFESO, PERO LANZO CONTRA EL PADRE UNA TREMENDA ACUSACION QUE CONMOVIO A LOS JUECES.

5-PEDIDO EL INDULTO, CLEMENTE VIII NO ACCEDIO Y LA BELLA BEATRIZ FUE DECAPITADA EN LA PLAZA PUBLICA EN ROMA, EN EL AÑO 1859. TENIA APENAS 16 AÑOS DE EDAD

6-CONOCIDOS LOS PORMENORES DEL HECHO, EL PUEBLO ROMANO LA CONSIDERO UNA HEROINA VICTIMA DE LA PERVERSIDAD PATERNA Y LA IGLESIA HONRO SUS RESTOS CON UN FUNERAL IMPONENTE.

LA LEY DEL HAMPA — Por STOOKIE ALLEN